京城日報　夕刊
發行兼編輯人 吉島兒 印刷人 小川三之介
京城府太平通一丁目 發行所 合資會社 京城日報社
八月十三日（木）

寄贈 11.8.17 帝國圖書館

冷用 萬代 バンダイ

スペイン政府發表

【マドリッド十一日同盟】スペイン政府は内亂戰況につき十一日午後ラヂオをもつて左の如く公表
政府軍は着々叛軍を撃退しつゝあり、國内領土の四分の三は完全に政府軍の手にあつて維持せられてゐる

鄕軍中心の政治運動 飛躍の姿勢を示す
小林、建川兩中將等待機

【東京電話】海軍中將小林省三郎氏が、東京市芝區田村町に事務所を設け、今後大いに政治的に飛躍せんとしつゝあることは、各方面から注視せられてゐるが、最近同中將は訪客に對し

事務所も出來たので、これから大いに國家非常時打開のために、活動するが、取敢ずこの次の總選擧にはわが黨の士を五、六十名位立候補させ、少くも四、五十名は當選させて、大いに議會に新鮮なる空氣を注入し、國運進展のために盡したい

との所懐を洩らしたと傳へられる、小林中將の外にも、今回豫備役に編入された建川中將、橋本大佐等の一騎當千の士もそれぞれ上京して待機の姿勢にあるので、今後鄕軍を中心とする政治運動は、漸く活發化せんとする形勢にあり、その成行は時節柄關心を惹めてゐる【寫眞上小林省三郎中將、下建川中將】

燃料國策の達成に 呼應する半島
明年度豫算に計上

わが國の燃料對策は別項の如く石炭の液化と代用燃料の研究並にガソリン消費の節約で政府はこの問題を重要國策の一つに取上げてその解決に邁進してゐるが總督府でも政府の方針に順應して愈よ明年度から積極的に燃料問題解決に努力することになり、この經費二百八十餘萬圓を明年度豫算に計上することになつたが、昨日東上した穗積殖産局長はこれに關して種々政府當局と意見の交換を行ひ今後の具體方針に關して打合せを遂げることになつてゐる、即ち

一、朝鮮の未開發石炭資源は殆んど無盡藏といつてもよい程に豐富であるからこれを原料として鮮内に石炭液化工業を興さしむること
一、木材資源も相當豐富であるから同時に無水アルコール工業の勃興促進に努めること
一、しかし一方に人造纖維工業の勃興があり將來木材資源に不足を來たすことが豫想されるので澱粉を原料とするアルコール製造の工業化を研究すると共に近き將來において澱粉の増産計畫を樹立すること
一、ガソリン消費節約のためアルコール混用奬勵政策を取ること

等の根本方針を決定してをりその具體策として

一、石炭液化 並に無水 アルコール工業に對しては機械設備その他補助金を與へこれが助成に努める（明年度所要額二百七十萬圓）
一、無水アルコール工業は統制を必要とする見地から特許工業となしこれに必要なる法令を制定する

ことになつてゐる、なほ内地を通じこの石油統制問題、販賣問題等の諸問題が殘されてをり、穗積殖産局長はこれ等の問題に關し政府當局との間に重要打合せを行ふ筈である（寫眞は穗積殖産局長）

燃料國策 大綱

【東京電話】燃料國策の確立に關しては廣田内閣の重要國策の一つとして商工省が中心となり目下審議中のところ陸海軍を始め關係各省の意見一致を見るに至つたので商工省では十二日午後省議を開き燃料國策の大綱再檢討を行ひ漸くその全貌を決定した、即ち政府は國防、産業兩全の見地から燃料國策樹立の急を痛感し代用燃料工業の促進を主體に明年度豫算に擴充施設に關する經費を計上する方針を決定、同時に商工省の外局として燃料局を創設、行政事務を管掌することとなつてゐる

◇燃料國策の全貌
一、代用燃料事業奬勵法を立案する
一、ガソリン使用節約のため無水アルコールを最高二割を目標に強制混入せしめ、無水アルコール増産計畫を樹て政府はこれを補償制度とす
一、現在の商工省の燃料研究所の機能を擴大強化しこれを中心に石炭液化事業をおこす

ハワイの軍備 着々と整備

【桑港十一日同盟】目下歸國中のハワイ知事ポインデクスター氏は十一日午後ハワイ群島の國防上の地位を強調、次の如く語つた

フイリツピン獨立により、ハワイ群島は太平洋におけるアメリカ國防の第一線の地位を占むるに至つた、目下ハワイにおける軍備はもとより各方面に亘つて着々整備改善されつつあり

ステ・フアイに備へ 半島造林を助成
植林會社を設立の議も擡頭

ステープル・フアイバーの勃興に伴ひ本府では從來の造林指導方針に根本的再檢討を加へる必要に迫られて來た、即ち從來既成林に依存してゐた工業資源の植林に積極的助成を加へる方針のもとにその具體的案を練つてゐるが北鮮開拓區域内における既成林に基礎を置き伐採と植林を並行せしめると共に

全鮮的 にパルプ用材林の造林を目的とする半官半民の植林會社を設立すべしとの議も擡頭し、近く何等かの方法によつて出現を見るものと豫想されるが、何れにしても年産額十五、六萬トンのパルプ供給を目標として本府におけるパルプ供給問題の解決に乘出す意向である、なほ極度の

金融難 に陷つてゐる民有林に對し森林金融の途を拓くべく研究を進めてゐる

鮮滿拓殖會社 重役の顔觸れ

鮮滿拓殖内定せる重役陣の顔觸れは左の如し
◇總裁 二宮治重
◇理事 渡邊豐日子、堤永市、向坊盛一郎、渡邊得司郎（若くは米澤實久松）
◇監事 高石勳、一名未定
なほ監事一名は東京の有力實業家より物色される模樣である

株式割當 決定

（資本金二千萬圓）の株式割當は四十萬株の全部が發起人及び贊成人引受けで一般に公募せざることになつてゐるが、引受株割當は滿鐵十萬株、東拓十萬株、鮮銀四萬株、殖銀六萬株、住友二萬株、生保團一萬五千株、三井二萬五千株、三菱二萬五千株、朝鮮人及内地人有力者一萬五千株

近く創立總會を開く鮮滿拓殖會社

廣西應戰準備 中央軍は西進開始

【廣東十二日同盟】蔣介石氏の來粤により在廣東の中央軍の行動はいよいよ積極的となり粤漢線沿線に待機中の中央軍三ケ師は十二日朝來廣西省境に向け西進を開始し先着の第十三師は西江を遡り梧州方面に向け應戰の姿勢を示してゐる一方湖南、貴州、廣東に分駐の中央空軍も連日威嚇飛行を試み盛んに宣傳ビラを撒布してゐる、これに對し廣西側は應戰準備に忙しく第一、第二、第三の各防禦陣地の構築に死力を致してゐると傳へられる、なほ當地に潛入中の廣西派要人談によれば李、白兩氏は中央側があくまで廣西退去を要求すれば一戰をも辭せぬ決心で蔣介石氏が討伐令を發すれば直ちにこれに應じて討賊軍政府を組織し應戰すべく既に用意萬端整つてゐると

日英協調論の 英が盛んに提唱する 眞意はこれだ
支那のソヴエート接近防止

【東京電話】イギリス東洋經濟使節リース・ロス氏が歸國してからこの方英國では對支日英協調論が旺んに唱へられ、閣僚中ではホーア海相が既報の如く日英同盟を主張しはじめこれに對して日本の一部では、リース・ロス報告書で、英國も東亞の安定勢力たる日本を認識するやうになつたものと解してゐる向もあるが、かうした解釋はどうやら少し手前味噌がすぎるものと見られる、即ち去る七月下旬、イギリス上院では極東問題が俎上にのぼされた議會の上ウイリアムビール卿と勞働黨のマーリー卿は大要左の如く述べ、日英の對支協調が何のために必要であるかを、ハッキリと示してゐる

ビール卿はその演説中において日本は蘇聯を懸念して攻擊的態度に出るかどうか、恐らくそんなことはあるまい、それより一番心配なのは、日本の攻擊的態度が支那をして蘇聯の掌中に投ぜしめることである

と述べまたマーリー卿は

日本は蘇聯に對する攻擊が手遅れとなつたゝめ、北支進出に乘出したわけであるが蘇聯には領土的野心はない、蓋しその國土の廣大さが自づと冒險を不必要としてゐるからである、ところで若し日本があくまでも支那に對し攻擊的政策を繼續するならば、支那は結局蘇聯に依存することとなろう、從つて支那をして蘇聯に向ふことを避けしめようとすれば日英協力して支那を扶けるより他はない

との見解を披瀝してゐる、右によれば英國の日英協調論の眞の肚は支那における赤化防止にあることは確實で右の兩卿の演説は各方面の注目を集めてゐる（寫眞上マーリー卿下ビール卿）

スペイン内亂をめぐる歐洲
獨伊の態度に憤激 佛、政府軍援助を決意
協約案不成立の場合

【パリ十二日同盟】スペイン内亂の重大化を前にフランス政府は不干渉案提示關係各國政府の協力要請に躍起となり交渉を進めてゐるがドイツ、イタリー兩政府が悉く文句を列べて不干渉案の成立を阻害してゐる事實に憤慨し來る十七日迄に協約案が成立しない場合は公然スペイン政府軍を援助する決意と解される、フランス政府當局は十二日以上の方針を示唆して次の如く洩した

スペイン内亂による國際危機を打開する爲には關係各國が協約案を締結する以外方法はない、然るに獨伊兩國政府が協約案に對して徒らに遲延策を構へ一向誠意を示してくれないのは遺憾である、フランス政府としては八月十七日までに不干渉協約案が出來なければスペイン政府を援助する外ないことになるかも知れない

外交折衝しきり

【ロンドン十二日同盟】スペイン内亂を繞る國際情勢の惡化に伴ひ英、佛、獨、伊四ケ國政府間に二ケ國の外交折衝の形式で外交打開工作が頻りに進捗してゐる、殊にイギリス政府の特使外務次官バンシッタート氏は過般來オリムピック大會見物と稱してベルリンに乘込みヒトラー總統、ノイラート外相等ドイツ政府首腦部と重要會見を遂げたと傳へられる、その際ドイツ政府當局はスペイン内亂不干渉協約案についてはあくまで愼重を期する旨瞭言した由でバンシッタート次官は更にロカルノ條約會議等についてもヒトラー總統その他と意見の交換をなしたといはれる

同次官は十二日ベルリン出發歸途ブルターニュ地方の適當な場所でフランス外交界の巨頭と會見要に協議を重ねる豫定と解される一方ヒトラー總統の特使リッベントロップ氏は近くドイツ大使としてロンドンに赴きイギリス外務省とロカルノ工作を施すと傳へられる

兩革命軍首腦に死刑を宣告

【バルセロナ十一日同盟】カタロニア革命軍の總指揮ゴデド將軍並に革命派ブリエル將軍は政府軍の手中に捕へられ、十一日監獄船ウルグワイ號に開かれた軍法會議の結果何れも死刑を宣告された

人

◇二宮晋一大佐（新任朝鮮憲兵隊司令官）十三日午後二時五十分京城驛着々任
◇西原第二十師團經理部長 同上
◇森京城府内務課長、金岡社會課長水害視察のため十三日本社來訪

船舶の航行を妨害す

【新京十二日同盟】ソヴエート聯邦が最近黑河省樺對岸のポヤヤールコフの水路に木材を積み重ねて、一般船舶の航行を阻止、且水路入口に砲艦一隻を配置し、滿洲國側の船舶を威嚇してゐる、滿洲國外交部は右ソヴエート聯邦の不法行爲は一八五八年の愛琿條約並に國際河川航行規約を蹂躙するの甚だしきものとして、十二日北滿特派員施履本氏をして、ソヴエート聯邦ハルビン總領事スラヴツキー氏に嚴重抗議せしめ、航行妨害及び砲艦の撤退方を要求した

今井田前總監 下關經由東上

【下關電話】前朝鮮總督府政務總監今井田淸德氏は寫子夫人及び池田元祕書官を帶同十三日午前七時三十分關釜連絡船で下關に上陸、山陽ホテルで少憩後官民多數の見送りを受け同九時十五分發の特急『富士』で東上した

天地玄黃

國策が決定してゐて、國策といふ言葉の持つ意義に疑ひが起る
◇
美辭麗句で人心を新にしようといふ政治家は昔からあつた、今の世は修辭政治で甘やかされるほど人心が長閑ではない
◇
スペインの内亂不干渉をどこの國も叫んでゐる、そしてどこの國も武器を輸入してゐる、變な酒を盟つた奴と奴とが大にメートルを上げてるやうなもの
◇
四百メートル自由型では立派にアメリカに負けた、口惜しがるな、失望すな、次の東京をねらへ、またねらひ得る

本日朝夕刊十六頁

【赤外線】

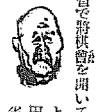

十一日、農林省の局長連が夕刻から揃つて行方不明、深夜まで探しあぐねて事務官連、すくなからず憤慨してゐるところへ某省で將棋會を開いてゐるとのこと『さては島田農相が先日省内圍碁會で一等になつたのでこんどは將棋か』とよけいぷりぷりしてゐると、翌朝豫算省議を開いてゐたと聞きショウギの間違ひと大笑ひ

御守殿模樣（13）

邦枝完二作　神保朋世繪

媚葉（一）

暗い廊下は果てしないまでに長々と續いた。しかも幾度ともなく折れては曲がり、曲つては折れる鍵の手なりの長い廊下には三間おきに一合拵くらゐの燈が、ぽつんと思ひ出したやうに附いてゐるだけとて、慣れぬ出吉にはまつたく足許が見えなかつた。

『どこまで行くのでございませう。』

『御心配には及びませぬ。もはや直ぐそこでございます。』

が、小姓のいふ直ぐそこは容易なものではなく、出吉の不安は益々募るばかりだつた。

やがて小姓の歩みは、杉戸の前まで行つた時ぴたりと停まつた。

『どうかこちらへお這入り下さい。』

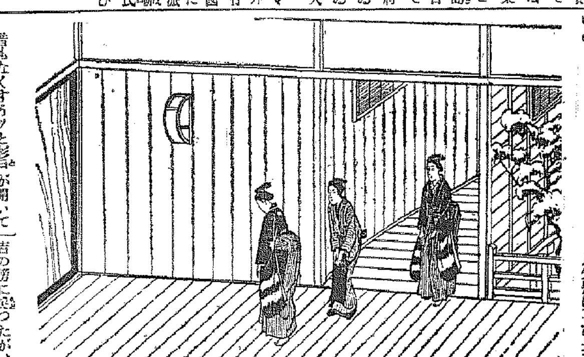

音もなくすうッと杉戸が開いて出吉は押されるやうに中へ入れられた。

『あ、もし。……』

ぴたりと外から閉められた杉戸の方を振り返らうとした瞬から、突然呼ばれてはツとした瞬間、

『ほゝゝ、何をうろたへてゐるのぢや。』

『あッ。』

『わらはぢや。少しも案ずることはない。ずッとこゝへ來や。』

十疊ばかりの座敷には、朱塗の雪洞がぽつんと點されて、その傍には葵の定紋を打つた梨地蒔の大長持が一つ謎のやうに置かれ先刻玄關で別れた片外艦が唯一人いつ何處を廻つて來たのか、如何にも心地よささうに微笑を湛へて待つてゐた。

『そこは暗くてよう見えぬ。もそつと前へ出や。』

『は、はい。』

『恐れることも、遠慮もいらぬぞ。』

『……』

そして片外艦は大樣に手を鳴らした。

『これ、誰か。——』

『はい』

背後の襖が開いて、靜かに現れた小姓は、丁寧に手を仕へた。

『酒を持ちや』

『はい』

『それから、いつもの藥籠も一緒にの。』

『かしこまりました。』

小姓が去つてしまふと、片外艦は徐ろに立上つて、傍の長持に手をかけた。蓋が靜々と揚げられると共に、恰も誰ぞ人に物を告げでもするやうに長持の中へ向つて囁いた。

『お姫樣。また一人綺麗な少年を連れてまゐりました。程なくお目にかけますゆゑ、どうぞ御覽遊ばして下さいませ。』

しかし長持の中からは、何の返事も聞かれなかつた。

片外艦は再び長持の蓋をして出吉の傍に座つたが、それと殆ど同時に、小姓の手で銚子と膳が運ばれた。

『お待たせ申上げました。御用は——』

『これでよい。用事があれば呼ぶ程に、下つてゐや』

『はい』

小姓は再び杉戸の外へ出ると、廊下を遠く去つて行つた。

『これ出吉とやら。』

『はい。』

『そなた定めし疲れたであらう。この酒は疲勞を癒す唯一の靈藥、ひとつ受けや。』

『あの、わたくしは不調法でございまして。……』

『そのやうなことを申すものではない。飲べよと云つたら飲べるものぢや。』

『は、はい。——』

『お、待ちや。その酒を飲む前に丸藥を飲めば効力は一層であらう。——これを含んで、酒を飲みや。』

『はい。』

片外艦の手からは一粒の丸藥が出吉の手へ載せられた。

夏夏夏……いよいよパインアップルのシーズンです……夏夏夏

海山のお伴に　暑中御見舞に　御家庭の常備に

パイン罐詰　パイン罐詰

夏をたゝへよ 味覺の王座

風味は高 新 臺灣パイン

台灣合同鳳梨株式會社
pineAPPLe・pineAPPLe・pineAPPLe・pineAPPLe

學徒研究團の一行 けさ元氣で入城
景福宮で本府の歡迎講演の後 朝鮮軍司令官の茶話會招待

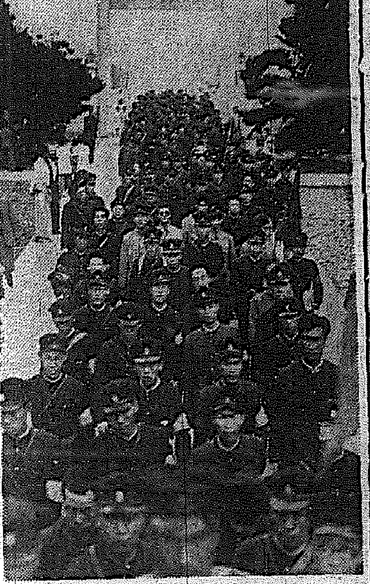

鮮滿學徒研究團一行三百名は十三日午前五時三十分京城驛着列車にて日大工學部長佐野利器氏以下指導官五十名に引率され入城、早朝、朝鮮神宮に參拜した後午前九時三十分本府を訪問し廳內外を見學の上同十時半勤政殿に於て富永學務局長の歡迎の辭を受け總督代理に入り殖産局長代理石田鑛山課長から『朝鮮の産業に就いて』と題する講演を聽き少憩の後、總督府に於て開かれた總督の午餐會に臨み午後は城大講堂に於ける小磯朝鮮軍司令官の茶話會に列席、朝鮮軍三浦參謀の講話を聽いた後、府內各所を見學十三日夜は府內各旅館に分宿し、十四日は二班に分れて仁川、水原の視察を行ふ筈

水害の全鮮死傷(行方不明) 遂に百九十名に達す
內、死者及行方不明等百十七人
八道に猛威の水魔!!

今回の豪雨による被害道は京畿、忠北、忠南、慶北、慶南、平北、江原、咸北の八道で十三日正午までの被害總計は△死者九十六名、負傷者七十二名、行方不明二十一名、△家屋倒潰四百四戸、半潰二百十六戸、流失五百十四戸、浸水九千七百六十八戸、△橋梁流失十一ケ所△田畑流失埋沒二千九百七町歩であつた

	死者	負傷者	行方不明	家屋倒潰	半潰	流失	浸水	田畓流失埋沒	浸水
京畿	二	―	―	一四六	―	一〇六	四、一三五	―	五三〇町
忠北	三一	一四	―	三九	一一四	一七九	一、三五二	―	―
忠南	―	―	―	三	―	―	二八〇	―	五六〇町
慶北	二	―	二	一	一〇	一二	五五五	一町	九三三町
慶南	二四	四一	九	一六	―	二九	五一五	―	―
平北	一	―	―	―	―	―	―	―	―
江原	三六	一七	一〇	二	四八	一八八	一、六二一	一六八町	八八四町
咸北	―	―	―	八	四四	―	一、三三〇	―	二〇〇坪
合計	九六	七二	二一	四〇四	二一六	五一四	九、七六八	一七九	二、九〇七町歩

水害の後に襲來の 傳染病を防げ
京畿道當局が各方面と協力 十七日から一齊活動

京城府內も漢江一一・二四米退江後一〇・八三米の水量を最高記錄とし漸次減水してゐるが、一方麻浦、西氷庫、纛島の各地方に浸水家屋總計千五百戸あり、これに元町、大興町その他沿岸の家屋浸水を合すれば二千戸以上に達するが、今夏は赤痢の流行甚だしく尙各種傳染病の蔓延もその水害地に豫想されるので、京畿道衞生課では天岸衞生課長指揮のもとに防疫陣を組織、府當局や各署と協力來る十七日の月曜日から一齊に水災罹災民の豫防に着手す井戸のカルキ一齊消毒、浸水家屋及び附近一帶の大消毒、避難者には內服藥無料配布など積極的な防疫に努めてゐる

京城府衞生班、直ちに活動開始

漢江の水禍による同江沿岸一帶の罹災民では減水後の防疫陣に完璧陣を布くべく、濁水の流れこんだ各家屋の消毒を勵行することゝなつた

工兵二名の舟押流さる 龍山署員救助

西氷庫工兵隊倉庫を警戒中の龍山工兵隊工兵二名が小舟を操つて附近を警戒中十三日午前三時五十分頃激浪に押流されたが同四時半頃纛島公園附近で龍山署員に發見され救助された

纛島方面の二千人 救濟の道を講ず
東大門署で衞生に努力中

濁流に呑まれ泥海と化した東部京城纛島一帶も十三日朝十時には水位八米六〇に減水 約五千人の罹災者達も やつと胸をなでおろし、往十里普通學校へ移送收容中であつた約二千人の罹災者も十三日正午から歸宅しはじめ、今日中には全部歸宅せしめる模樣である、尙五千餘名の罹災者中二千餘名は無一物となつて街頭へ放り出されてゐる有樣で、早くも、食糧に襲はれ、右往左往する有樣は言語に絶するものがある、東大門署では目下詳細なる被害狀況調査中であるも、農作物は 全滅の有樣 で目下途方にくれてゐる罹災者救濟策につき高陽郡當局と協力具體策協議中である、更に同署衞生係では水魔のあとに來る傳染病のため全防疫陣を緊張せしめ十三日はまづ 纛島一帶の 飮料井戸水のカルキ消毒、家屋の周圍の石灰消毒に着手、更に一週間以內に臨時清潔を施行、併せて各藥品を配給し萬全を期する事になつた

體育と文化關係の 智慧袋を動員す
東京オリムピックに備へて 京城に施設の充實を期す

第十二回萬國オリムピック大會東京開催決定に就き朝鮮體育協會は十二日午後本府第二會議室に理事會を開催したがかゝる世界的行事を一層有意義ならしむる方法を決定すべきでなく、在鮮文化諸團體、要人、運動家、社會事業團體等を總動員してこれに當るべしとなし、これ等より選出した準備委員會を組織し諸案を本年內に協議に於て取纏めた上實行運動に移すことゝなつた、當日の意見を綜合すると 各種競技國際競技大會の開催、京城運動場の擴充で陸上競技場スタンドの擴充、選手控室、役員室、放送室の新設、籠球場の新設、ラ式ア式蹴球場用グラウンドの新設、競技場の新設をなし、室內プール、室內體育室の設備をなすと共に地方より入城選手その他關係者に提供する宿泊所、府民健康相談所、會議室、諸運動團體事務室を含む體育館を新設すべき氣運を釀成せしめる、朝鮮より選出された國際オリムピック大會出場選手の歡迎をまつて、一大歡迎祝賀會を開催する件 等を協議し具體案をつくり準備委員會に提出、實現に努めることゝなつた

足が固く、殘念 悲運の鵜藤選手語る

【ベルリンオリムピックプール十二日同盟】四百米自由形決勝で最後の一瞬まで首位アメリカの選手メディカを抑へて大接戰を演じゴール寸前遂に敗れ銀牌を逸した鵜藤選手は控室で泣きながら語る

今日は足が惡くて負けました、メディカが强いのではなくて日本が弱くて負けたのです、この上は千五百米で復仇するより他ありません、百米邊りから足が固く、思ふやうに伸びず頑張りがきかず、こんなことになつてしまひました

二十五名慘死す
十五名の負傷者も出づ
昨夜半忠北堤川郡松鶴面の山崩れ

十二日午後十一時忠北堤川郡松鶴面栗谷里に山崩れあり八戸を流失三戸を半潰せしめたが、この際、二十五名の死者を出し十五名の重輕傷者を出した、直ちに同地警察署員及び水防團は急報に向ひ目下懸命手當を加へてゐるが七名の死體を發見した、尙ほ松鶴面五味里は出水のため流失十五戸、半潰二十戸、死亡三名を出した

水上總得點表

	百米自由形	四百米自由形	八百米繼泳	飛板飛込	總計
日本	12	11	△6	3	32
米國	1	△9	5	△15	30
ハンガリー	△6	0	4	0	10
獨逸	2	0	2	3	7
佛蘭西	0	1	3	0	4
英國	0	0	1	0	1

【備考】△印は選手權

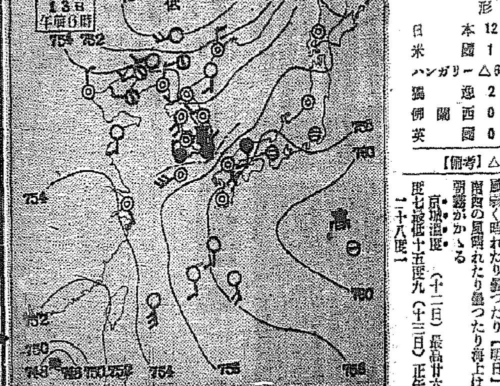

全般天氣豫報(14)

黃海・京畿・忠南・忠北 南東乃至南西の風 一般には晴れだが俄雨の降る所もある
全北・全南 同右 一般には曇り霧のかゝる所もある
慶北・慶南 同右 一般には曇り所により雨の降る所もある
平南・平北 南東乃至南西の風弱く 一般には晴れだが俄雨の降る所もある
咸南・江原 同右 晴れたり曇つたり
咸南・咸北 同右 一般には晴れだが俄雨の降る所もある

仁川の潮時(14)

	午前	午後
滿潮	[illegible]	[illegible]
干潮	[illegible]	[illegible]

京城地方【今晩】晴れたり曇つたり【明日】同
仁川地方【今晩】南西の風弱く晴れたり曇つたり【明日】南西の風晴れたり曇つたり海上は朝霧がかゝる
京城溫度 (十二日)最高廿六度七最低十五度九 (十三日)正午二十八度一

方司法係でもこれと併行、ドサクさまぎれに跳梁せんとする不良輩を嚴重取締るべく係員を督勵してゐる

蚊のかみあとに ペルメル

お野菜は暴騰
早く減水すれば二割減位か

漢江の洪水による京城府內の水田被害は六百五町歩(全面積の四割)畑被害三百二十町歩(全面積の二割強)で減水と同時に應急對策を講ずるとゝもなつたが京城府內に配給してゐた野菜類は纛島の全滅により一齊四割五分高を呈するに至つた、なほ減水が急速に行けば野菜類の被害は二割程度で止まる模樣であるが十三日午前中は減水はかばかしくないので農夫は悲觀してゐる、こゝ二、三日なほ水漬しになつてゐれば野菜類は完全に腐るので今後の減水が懸念されてゐる

忠北線開通

忠北線鳥致院淸州間は水害のため不通となり各列車は淸州より折返し運轉中であつたが十二日午前九時二十分鳥致院發列車から開通した

心劍會設立 奥田氏入城

神刀流心劍會朝鮮支部設置のため同流宗家奥田正則氏が十三日神刀流劍術講習を兼ねて入城、同氏は東京神田劍武館を創設して多年劍道に精進した人で三十年、神刀流宗家兼武德會役員、全東京小學校劍道聯盟本部理事長で斯界の權威である、なほ府內漢江通十一の二二六要木氏宅に心劍會支部假事務所を置いた

イフセンイング

五つの優勝旗 譽れの庭球選手
十四日午後凱旋す

軟式庭球の王座である、伊勢神宮奉納第二回全國庭球大會は、八月三日より伊勢神宮大前において十二日盛大に開催されたが、吾が朝鮮代表選手七十餘名は朝鮮軟式庭球聯盟、本社後援のもとに去る一日闘志滿々たる有志數百名の盛なる見送りを受けて參加出場、その健闘は全國に鳴りをとなへ 男子中等學校選手權、男子中等學校府縣對抗選手權、大學高等專門學校選手權、大學高等專門學校府縣對抗選手權、一般男子府縣對抗選手權の 五優勝旗を獲得して目出度十四日午後三時二十分歸城するが、輝あるわが代表選手を迎へて祝賀歡迎會を左記により開催することになつた

代表選手一行七十餘名は十四日午後三時二十分京城驛着、歡迎事務所ではこの代表選手を迎へるにあたり特に優勝五旗の歡迎式を十四日午後三時半朝鮮神宮に於て打上げ式擧行する▲朝鮮神宮、朝鮮體育協會▲朝鮮新聞社、朝鮮日日新聞社、京城日報社、京城府廳、毎日申報社、東亞日報社、朝鮮日報社、セウルプレス社、京畿道廳、本府新聞係長▲京城府民館において午後七時から歡迎大祝賀會開催、▲歡迎會申込所、朝鮮殖産銀行內庭球部內氏宛會費金二圓也

在城中は公私格別の御厚誼を蒙り尙本日赴任に際しては炎暑殊に御多忙の際にも拘らず態々御見送を辱うし誠に有がたく厚く御禮申上ます

昭和十一年八月十三日 兒島高信

今晩のラヂオ

六時夏休み玉手箱(仙)六時二五分兒童講座(京)小玉道蓮▲七時三〇分趣味講話(東)野口米次郎▲七時五〇分レダー(大)大阪歌舞伎座より中繼▲八時五〇分詩吟(東)山田積善▲九時長唄杵屋喜乃志外▲九時二〇分 京風□□(大)井草鉉子外

岐阜商大勝
盛岡は退く

【甲子園電話】第廿二回全國中等野球大會第一次試合は初出場の岐阜商業(東海代表)對盛岡商業(奥羽代表)の顔合せとなり岐阜商業先攻で長濱(球)鵜田、河合、田中(塁)四氏審判の下に午前九時廿三分より開始結果十八對零で岐阜商業勝つ閉戰十一時四十八分

										計
岐阜商	4	2	3	0	0	6	1	2	0	18
盛岡	0	0	0	0	0	0	0	0	0	0

バッテリー 岐阜商 野村、加藤三 盛岡商 澤暖、岩崎、谷藤

池田角平翁の長逝

大分市坂之市町池田角平氏は豫て病氣靜養中の處、去る四月逝去享年六十三、翁は廿八歲にて渡鮮京城にて多年土木請負業に從事、土木建築界の向上を圖り又學校組合議員として兒童教育にも貢獻する處多かつた、社會公共事業に盡力、郷里の學校神社佛閣等の寄附をはじめ朝鮮の赤十字事業へも多大の功勞がある

新整腸劑 西勝造鑑製 クリマグ
製法特許 ROKUDAI
宿便排除に 常習便祕に 乳兒祕結に 胃酸過多に 胃腸疾患に 脂肪過多に
適應症 便祕(腸疾患) 常習祕結症 乳幼兒便祕 胃酸過多症 慢性下痢症 酸性胃腸(糖尿) 妊娠性嘔吐 口腔炎 皮膚諸疾患 子宮內膜炎
製造發賣元 東京市杉並區高圓寺二丁目 六大製藥研究所 西勝造 電話中野二〇二二番 振替東京四九三六一番
出張所 大阪市東淀川區十三 六大製藥關西出張所
全國各藥店ニアリ 三〇〇CC入 藥價 壹圓二十錢

一枚八十錢の豪華盤! リーガル九月新譜 REGAL
薩摩琵琶 安宅の關 高野旭嵐
別れの盃 福澤鼠凌
詩吟 九月十日・登望洋樓 岩谷松洞 福井眼城
和洋合奏 長唄拔萃集 松竹和洋合奏團
浪花節 浪曲界一流 八丁荒しの金看板揃ひ
さむらひ鴉(第三席) 東家樂燕
玉菊燈籠 [illegible]
天保六花撰 [illegible]
高田の馬場 [illegible]
唐人お吉 [illegible]
天野屋利兵衛 [illegible]
續忠治とお萬 廣澤虎造
流行歌
荒野の鳥 儂になるよで 小野寺貞子 及川一郎
濱の白き花 桂三千夫 光子
月に咲く花 山脈越えて 東光子 及川一郎
秋の舟唄 待つててね 山田和香 及川一郎
ジャズソング まるで夢なの 憧憬の風車 狄魚美 藤本勝利 大谷俊雄
端唄 月は無情 ストトン節 山田和香 小鍋吉友
小唄 佐渡は四十九里 泉詩郎
映畫物語 紺屋高尾 伍東宏郎
落語 三遊亭金馬の野球小僧 柳家權太樓の贈り物
リーガル萬才 仁義は踊る リーガル千本 リーガル高吉
萬才 うるめと暗算 砂川捨丸 中村春代
漫才 地球のありか 一三輪亭花蝶
子供レコード ネズミノラバサン ニコニコ泉さん 宮本明子 雀と千代紙 たんたん田圃みち 相良久美子 福田信子 王樣の馬 びつくり坂 相良久美子 能勢邦江 動物園の運動會 兎と龜の野球戰 金の鈴こども會 島崎家勝丸 飯島綾子 ワンワン聯隊
クーボン附
製造發賣元 株式會社 日本蓄音器商會
コロムビア大衆盤

株式名義書換停止公告
臨時總會開催ニツキ株主名簿整理ノ爲メ來ル九月一日ヨリ臨時總會終了ノ日迄當社株式名義ノ書換ヲ停止致候
昭和十一年八月十三日
京城府本町一丁目五十三番地ノ一 鮮滿開拓株式會社

朝鮮元祖 萬黒燒所 小松商會 蝮粉末 京城府古市町十四番地二六

水虫にポンホリン
をとこは度胸 女は愛嬌 水虫治療は ポンホリン
四〇錢 六〇錢 一圓五〇錢 シオノ

總督認可 京城第一自動車學校
生徒募集 創立大正八年

村上內科小兒科醫院 院長 村上龍藏

株式會社 漢城銀行
本店 京城府南大門通一丁目十四番地 電話本局(2)一一六一番
支店 京城南大門、東大門、西大門
出張所 水原、開城

醫學博士 衣笠茂 衣笠産婦人科
京城南大門通四ノ六九(米倉町停留所斜向) 電本局2 5912

萬病を治す ラヂウム溫泉 つきせぬ海の眺め 五階の展望台
湯內 海雲台溫泉ホテル
(客室四十三室一泊貳食室料共自貳圓五十錢至八圓也)
溫泉大プール、バス及ハイヤ兼營

電源問題を伏せて
龍頭蛇尾の可決
新に府營電氣委員會設け
平壤府會呆氣なく閉幕す

【平壤】第二日の平壤府會は第一日の變電所新設問題に端を發し電源問題で騷然たるものがあつたので本會に移る前に午後一時二十分より懇談會に入る、劈頭先づ崔鼎默議員發言を求め

公人道德の明朗化が叫ばれてゐる時、昨日の松尾議員の如く火力發電問題の解決しない今日、これを有耶無耶の中に默過しようとやることは甚だ面白くない火力發電か、或は買電かその點理事者ははつきり態度を定めて貰ひたい

と一矢を向け、これに續いて各議員とも、府理事者は春の會議においては仁川變電所は當分現狀のまゝで濟ませると言明しながら今回突如としてこれが早急を要するものだと上程することは不屆も甚だしいと述べ次いで李基燦氏起つて

總督府の幹部が變つたからもう一度委員をあげて火力發電を要望してはどうか、或は方針が變つてゐるかも知れない

とダレ氣味の滿場を突はす、府尹はこれを機會に電源問題は後に廻してはと提議すれば一同これに賛成し午後二時四十五分懇談會を終る休憩約十分ののち本會に入る、府尹は昭和十一年度平壤府一般會計歲入出第二回追加更正豫算および變電所新設費起債の二件を上程し『本案は火力を放棄したものでなく買電を前提としたものでなくその點をお含みの上審議して戴きたい』と說明すれば應田議員發言を求め議會當局諒解の動議を出せば今までの騷然たる議場は電源問題に一抹の不安を殘して滿場一致あつけなく可決確定

次いで第二回府營業公債條例制定の實行は府尹に一任し事務檢査委員は選擧により內地人側岡本清二、黑川九平、異儀田景樹、柴田鉛三、桑谷賢氏の五氏、朝鮮人側は金永弼、金華永、金鋼瑞、李基燦、金貞浩氏の同じく五氏が當選し同三時三十分議事日程を終了

引續き懇談會の發議により從來の電氣委員會を解消して新に府營電氣の調査、交渉その他一切の仕事をなす「府營電氣委員會」なるものを組織し、石岡、桑谷、山下、大村、崔鼎默、金能秀、李基燦の七氏を委員に推して第四十四回府會の幕をとぢた、時に午後五時十分

高瀨船遭難
葛田駐在所 七名を救ふ

【[illegible]】滿洲國安東縣臨江縣六道溝滿人孫玉堂は自己所有高瀨船に乘客六名その他家財雜貨などを滿載し、モルサンに向ふ途中、十日午後七時四十分ごろ鴨綠江中の難所といはれてゐる平北厚昌郡厚昌面葛田駐在所上流約百メートルの箇所で暗礁に乘り上げ船尾を割り難破に瀕したが葛田駐在所員の機敏な行動に無事救助された

乾草貯藏週間

【南川】平山郡では十一日から十三日まで十八日から二十日まで二十六日から二十九日までを乾草採取貯藏督勵週間と定め大々的に督勵中、從つて職員は暑中休暇も何もない

サーカス團の團長
實は稀代の色魔
脫出した二少女の口から
憎むべき罪狀暴露

【元山】江原道高城邑で興行中の京城府永登浦町大田光(三〇)のサーカス團から元山に脫走して來た二名の少女が手配によつて元山署に保護されたが保護中端なくも右團長大田が驚くべき色魔であることが二少女の取調べによつて暴露し大田は目下元山署に留置嚴重な取調べを受けてゐるが大田は頑として一切を否認し續けてゐる事件の內容は去る五日高城で興行中の同團大田サーカスのサーカスガール金相興(一五)同李容花(一九)は團長大田の醜惡な行爲に堪へかね元山に脫走して來たもので同少女等の證言によると彼大田の色魔振りには戰慄すべきものがあり團員中の女で彼の毒牙にかからぬものは殆んどなく拒絕しようものなら鞭で責めさいなみ意に隨はせねば止まぬ極惡振りを發揮し現に問題になる八歲の少女すら彼は毒牙にかけ前記少女も六歲の時入團し九歲の時は既に團長の手ごめに逢つたといつてゐる右驚くべき二少女の證言により元山署では更に高城の興行地から二名の少女を召喚取調べたところこれも全部少女と同樣彼の毒牙に蹂躙されてゐるとが判明したので更に同團のサーカスガール鄭田八重子(二二)を證人として召喚取調べたところ同女も亦大田の毒牙にかゝつてをり五人の少女は何れも同じやうな證言をなし大田の罪狀は明白になつたが彼はなほ事實を否認し續けてゐる、憎むべき彼の罪惡はこの外にも彼の色魔振りに堪へかねて脫走したサーカスガールを追跡し遊女に叩き賣つた事實なども暴露してゐる

折角の大望空し
タクシー開業の練習中
衝突して兄弟死傷

【奉天】去る九日夕刻奉天鐵西工業區滿洲瓦斯株式會社奉天瓦斯引込線で瓦斯車と自轉車と衝突、自轉車は十米餘り引摺られて大破、運轉手慶北生れ金貞振(二〇)は頭部を打撲して即死、同乘してゐた弟の金貞龜(一七)は頭部に重傷を負ふた金兄弟は最近鄕里の朝鮮から來奉、自動車を購入し運轉手稼業をすべく無免許で運轉練習中この奇禍にあつたものである

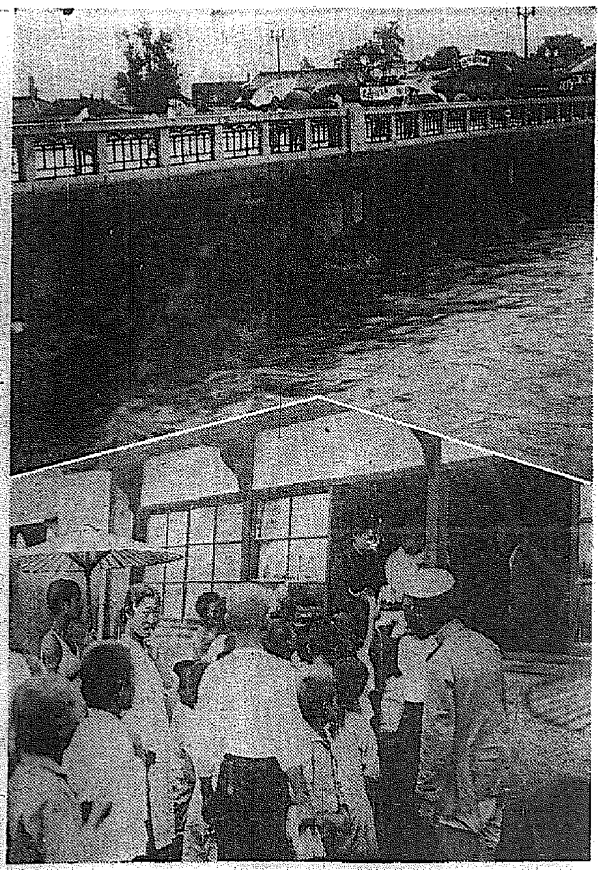

大田の出水騷ぎ

（上）增水した大田川（下）炊出しに集まつた春日町二丁目の避難者＝十二日朝寫す

黑髮を切る
不義女房へ
本夫の制裁

【[illegible]】米院面米院里郭某の內妻張氏(二一)は七歲の時から同家の養女となつてゐたが、夫が某事件で檢擧され取調べをうけてゐる間にこんな夫とは一緒にをれないと同里鄭某に走つて同棲、起訴猶豫となつて最近かへつて來た夫の郭は初めてこの事實を知り頻りに同居を求めたが應ぜぬので激怒の餘り遂に同女の黑髮を斷ち切つてしまつた

奉吉線不通

【奉天】十日午前から復舊をみた奉吉線は再び九日夕來の雨で十日午後から元師林、西瀋間に九ヶ所の不通箇所を生じ交通は杜絕した十五、六日までには復舊の見込みである

平北特產
即賣會
京城で催す

【新義州】平北產業課では來る廿一日から五日間京城三中井にて平北特產品即賣會を催すが出品は左の通り

▲絹織物▲苧下▲鷹(?)▲席▲下駄▲ラテン漆器▲支那菓道▲滑原硯▲はぎ細工▲コンスターチ▲ゴマ油▲テンヅク油▲折箱▲割箸

幼女攫つた豺に
憤激の大山狩り
遂に一匹も見つけ出さず
面民不安に戰く

【瑞興】瑞興郡龍坪面泛嶺里上山洞七一一(農)金奉岩は十日前庭で堆肥製造に從事中午後一時ごろ同家前軒下に遊ばせてゐた子供の悲鳴にかけつけて見ると裏山より一頭のヌクテが現れ三女金命女(三)をさらひ隣家との細道を北方山中に逃げ去つたので部落民は大騷ぎとなり總出で附近一帶を隈なく搜したところ數町を離れた畑中に身體の大部分を喰はれた無殘な死體を發見した、瑞興署ではこの不埒なヌクテを退治るべく十一日大々的にヌクテ狩りを行つた、瑞興より上田警部長をはじめ全職員消防組全員、李面長、龍坪消防組員寺出動、部落民も參加約三百名出動、折惡しく降りしきる雨中を數里に涉り山野を隈なく搜索したがつひに發見するに至らず日沒と共に一應引上げた、なほ龍坪面月灘里でも七月上旬子供を攫はれたことあり面民は不安におのゝいてゐる

猪群出沒
定州署で山狩

【定州】最近定州郡葛西面下端洞に猪の大群が出沒し畑作物を荒し畑作物の被害は莫大なもので村民は隊伍を組んで警戒に努めてゐるが民力だけでは退治不可能だと被害者代表同洞趙成甫さんは去る十一日陳情して來たので定州署では近く猪狩の大討伐を行ふ豫定である

市日大賑ひ

【沙里院】十餘日間に亘る繼續的の降雨に腐り切つてゐた商人達も十二日市日には誂へ向きの晴天に惠まれ朝來隣接郡到る全市郡入山が集まり稀れに見るの殷盛を呈した

騙り女雲隱れ
南原署で指名手配

【南原】邑內川渠里黃基俊の妻金奉德(三〇)は七日同邑米穀商趙顯泰從の妾に對し白米を買つてやると言葉巧みに欺き現金七十圓及び白米六斗(時價八圓)を詐取、又同邑市場附近の知人宅でも同樣手段で現金百二十圓を騙取し十日午後二時頃全州方面に逃走したことが十一日發覺、被害者等は南原署に屆出たので同署で指名手配中

常習掏摸公
騙り損ね御用

【釜山】十一日午後十一時半ごろ府內大正公園で不審の青年を釜山署の刑事が訊問すると、兩吹司法主任の親類にあたる竹內一と名乘つたが、金齒三本を所持してゐたので包み切れず府內草場町三丁目前科三犯崔相用(二九)といふスリの常習犯と判明、遂に留置場へ

飲食店逆怨み
警官を誣告

【釜山】牧の島西部李東鉉(三三)は無許可のまゝ飲食店を開業したので同島派出所警官に度々告發されたのを怨んで釜山署へ"同派出所員は附近の飲食店主等と結托してゐる"と事實無根の投書をしたので十二日誣告罪として留置された

女工にすると
娘六人欺す
所持金を奪つて
そのまゝドロン

【清州】邑內清水町黃某は去る七月、醬油業を裝つて同町內居住の年若い娘六人を永登浦の紡織工場女工に世話するからと言葉巧に煽き、娘達の所持金合計六十圓を貢がせて永登浦まで連行、某紡織工場附近で突然行方を晦ましてしまつたので娘達は詮方なく附近の旅館に閉ぢ籠つてゐたが、最近やつと歸つて來た一人の娘達の話で判明目下娘達は旅費を送るやら、警察に訴へるやらの騷ぎを演じてゐる

老婆轢死
金山浦鑛山で

【海州】殷栗郡二道面左縣里崔興の妻金桂紅(五一)は去る六日午前七時頃同里金山浦富田鑛業所長連の採掘鑛石運搬軌道を橫斷せん

敵前架橋と
戰鬪演習
平壤で步工
協同の壯擧

【平壤】步七七聯隊では來る廿六、七の兩日龍山工兵隊の將兵を迎へて全將兵を擧げ大同江鐵橋下流で步兵部隊の行進間渡を圖る工兵隊の敵前架橋作業と步兵隊の壯烈なる戰鬪演習を展開する

平山郡面長會議

【南川】平山郡面長會議は十四、五の兩日郡會議室で堆肥增產其の他に關し協議する

マラソン王を夢見る
東京の大會に大望かけて
平壤の街に白たび姿流行

【平壤】半島が生んだ世界のマラソン王孫、南の兩選手に刺戟され今日この頃の平壤の巷街は「われこそは第二の孫だ」とばかり來る東京のオリムピックを夢見て若い靑年間に俄然マラソン熱が擡頭し街には白足袋、體卷の姿が到るところに見受けられて來た

南鮮に水魔跳梁
清州地方一帶は
全く交通杜絕
耕地浸水三百町步に及び
忠北線も列車不通

【清州】霖雨は十一日夕刻から十二日早朝にかけて遂に土砂降りとなり、一日間の降雨量は百九十一粍七に及び、小流の無心川も十二日午前九時半頃は二米八の增水、北一面地內美湖川上流は氾濫して耕地の浸水三百町步に及び、朝鮮忠北線は忠州郡內達川橋が危險狀態にあるので陰城以北は十二日から列車不通、清州忠州間、清州鳥致院間、清州芙江間、清州文義間各道路も全く交通杜絕したが、目下のところ清州市內の被害、人畜の死傷はない模樣である尚、京釜線芙江驛前駐在所附近一帶も灣水氾濫し數多の浸水家屋を出してゐる

泣叫ぶ罹災者
千五百餘名
漢江上流は增水十七米
忠北々部悽慘の狀

【清州】忠北々部各地の水害は最も甚だしく堀川地方は十一日一日間の降雨量實に二百五十五粍で忠北道の驚異的新記錄を示した、漢江上流は未曾有の增水を來し十日朝は十七米で大正十四年八月五日の十五米二〇センチを一米八〇センチも突破してゐる、同下流の牧溪でも十二米を示しこれも記錄破りの增水、河川は悉く汎濫し被害激甚で朝鮮忠北線は陰城以北は列車不通となり、北部各道路も全部交通杜絕した、殊に漢江沿岸の忠州盈德線(二等道路)は被害甚大な見込み、なほ丹陽邑內の三分の一は家屋床上浸水を出し郵便所も浸水して電話不通となり、清風驛附近、堤川は浸水家屋二百戶、忠州邑內附近も浸水家屋二百戶に及び、千五百人の避難民は忠州學校や忠州驛構內列車に收容して炊出し中である、北部地方の被害程度は未だ不明だが道路、橋梁等に被害は夥しい模樣、南部地方も報恩川の增水で浸水家屋五十戶に達してゐる

各地の雨量

【清州】十一日午前十時から十二日午前十時まで一日間の降雨は左の通り(單位粍)

▲清州一九一・七▲報恩一二二・九▲沃川一九三▲永同一二一・九▲鎭川一四五▲陰城一一九▲忠州一二九▲堤川(十一日午前十時まで)三五五▲丹陽一五〇

上水道遂に斷水

【清州】連日の降雨で上水道水源上流は濁水が溢れてゐるので遂に水源を止めた、十二日午前十一時現在貯水池の貯水量僅かに五尺餘十三日朝からは遂に斷水の已むなきに至つた

葉煙草乾燥休止

【全州】連日の降雨、殊に十一日夜から十二日にかけての豪雨は遂に全州地方專賣局の葉煙草乾燥にも支障を來し作業進捗せず遂に十二日は休業の止むなきに立至つたが、雨のため作業を中止したのは最近では珍しいこととされてゐる

湖南線ダイヤ大狂ひ
群山の雨量
百五十ミリ

【群山】連日陰鬱な天氣續きであつた群山地方では十二日午後四時から降出した雨は夜に入ると共に雷鳴を交へて愈よ烈しく物凄い土砂降りは終夜間斷なく續いた、十二日朝からは小降となつたが同日正午までの雨量實に百五十ミリを示し稀有の豪雨であつた、群山署では幸ひ被害はなかつたが十二日朝七時二十九分群山驛着の列車で到着の十二日附各新聞紙は湖南線のダイヤが亂れて何れも延着した

家屋倒壞
二名死傷
就寢中の椿事

【全州】全州地方の豪雨は十二日午前三四時が最も甚だしく完山町三四九番地金一松方では遂に床下に浸水し午後四時頃家屋は倒潰し就寢中の崔姓女(六四)は壓死し娘致禮は腕に負傷したのみで救助

永同の花火大會

【永同】黃澗驛前三興商會主催の第四回黃澗鑛山慰安納涼花火大會は十七日午後七時半から黃澗橋上流(普通學校前)で開催の豫定

西瓜番三名
濁流に包圍さる
哀れ、見殺しの運命

【全州】高山地方は百七十ミリ(十一日から十二日午前十時まで)の豪雨で高山川の增水刻々加はり附近水防團、消防組は徹宵警戒につとめたが十一日西瓜畑(高山川の中央)夜番に出て居た三名は遂に水に圍まれ脫れることが出來ず悲痛なすくひの聲を聞きながら救助の方法なく水は增水する一方であり十二日午後四時までにはまだ救出されない

死の濁流から
廿一名救はる
大田府內の二百餘戶に浸水
炊出で府廳大車輪

【大田】二旬に亘る降雨に惱まされて居た大田地方に十一日夜以來沛然たる豪雨あり、十二日朝十時までに二百四十五粍の雨量を示し大田川、大東川は勿論各河川氾濫し本町二丁目、春日町二丁目、西町、大興町等二百二十六戶の浸水家屋を出し大田府では十二日朝來炊出しをなして避難民の救助に努めたが大田川下流の川中島に六戶二十一名が濁流の中に救ひを求めて居るとの急報に接し高瀨大田署長は警官とともに現場に向ひロープ七本をもつて救助した、各河川とも正午頃から漸次減水中

錦江增水

【江景】連日の降雨で錦江は十二日午前十一時增水丈餘に達し扶餘郡世道、林川方面の交通杜絕し江景署および水防團員は極力警戒中目下の處被害はないが刻々增水しつゝある

面書記試驗

【長項】牙山郡では面書記資格試驗を左の通り施行する

試驗期日　九月六日學科同十五日口頭▲受驗出願期日　九月一日限り所轄面へ但し郡外居住者は本郡へ

S七七四

夏の常備藥
サロメチール

家庭でも、旅行先でも避暑地でも、座右に手離なせぬ鎭痛藥です。

頭が重い…
齒が痛む、或は神經痛、ロイマチス、など……すぐサロメチールを擦り込んでご覽なさい、皮膚からヂカに作用して、いつしか痛みを忘れます

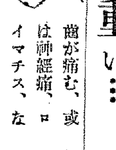

肩が凝る…
氣分が勝れぬ、ふしぶしが痛む、たゞ揉んだり、敲いたりでは手早く効き難いものですが、サロメチールを塗りながらマツサージすると効果が早く、快感そのものです

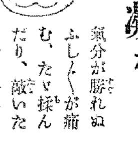

蟲や蚊に…
螫された、掻きむしつておできになつたといふやうなことは、サロメチールを常備される家庭にはなくて濟みます、蚊、蚤、南京虫などの刺し痕に塗ると痒みが消え朗らかです

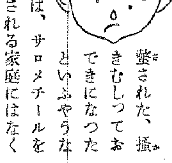

山では健脚劑として、海では痒み止めや毒消しに、一管を携行すれば非常に重寶です。

五十錢・一圓
二圓半・袋入一圓
藥店にあり

昭和常識

光線は左上方から取り入れるのが目の爲めに一番よく、室内では北の光線が變化が少くて良い

難船した時は決して着物を脱いではならぬ、裸體では水中に長く居ると心臓を傷め耐久力が減る

庭土いぢりは、石鹸を爪で掻いてからすると、爪に土が入らず、洗つた後もキレイ

消化劑 口中香劑 仁丹

仁丹の銀は 健康の金を 生む

胃腸の增強

健康は先づ胃腸の強壯から出發します、殊に夏季は胃腸運動の鈍る際なれば萬全を期して、常にその促進を計らねばなりません、仁丹を常用すれば胃腸の機能を正規的にして、榮養を促進し、全身は著しく活潑になり、潑剌たる生活力を充溢させます、殊に胃腸病者には欠かされぬ持藥

傳染病豫防

炎暑を控へて、チフス、コレラと傳染病の猖獗季に入ります、衛生施設に一段の不便あるを認むるに於ては益々各自の自衛豫防の必要を切實に感じる次第です。仁丹は胃腸を强健にし榮養吸收を充分ならしぬ根底から强體となすを目的としてこれ等傳染菌への抵抗力を養ふにこよなく適切です。

咽喉衛生

夏の半島特有な乾燥し勝ちと、加ふるに猛烈なる塵風に咽喉衛生の不充分から遂には本格的な呼吸器病に犯されると云ふ例が殊に多い、仁丹は先づ口にするや第一にこの咽喉衛生を完全ならしめる藥効を、しかも爽涼感のうちに遺憾なく發揮して殺菌に、消毒に申分なき懐中必携藥

銀粒仁丹藥價

御試用分(百五十粒)十錢
富士容器附(三百二十粒)二十錢
滿洲容器附(四百粒)三十錢
家庭容器瓶入(九百粒)五十錢
御徳用分(一千粒)五十錢
御徳用瓶入(二千二百粒)一圓

仁丹二十錢分で白米二俵が當る!

時は今!

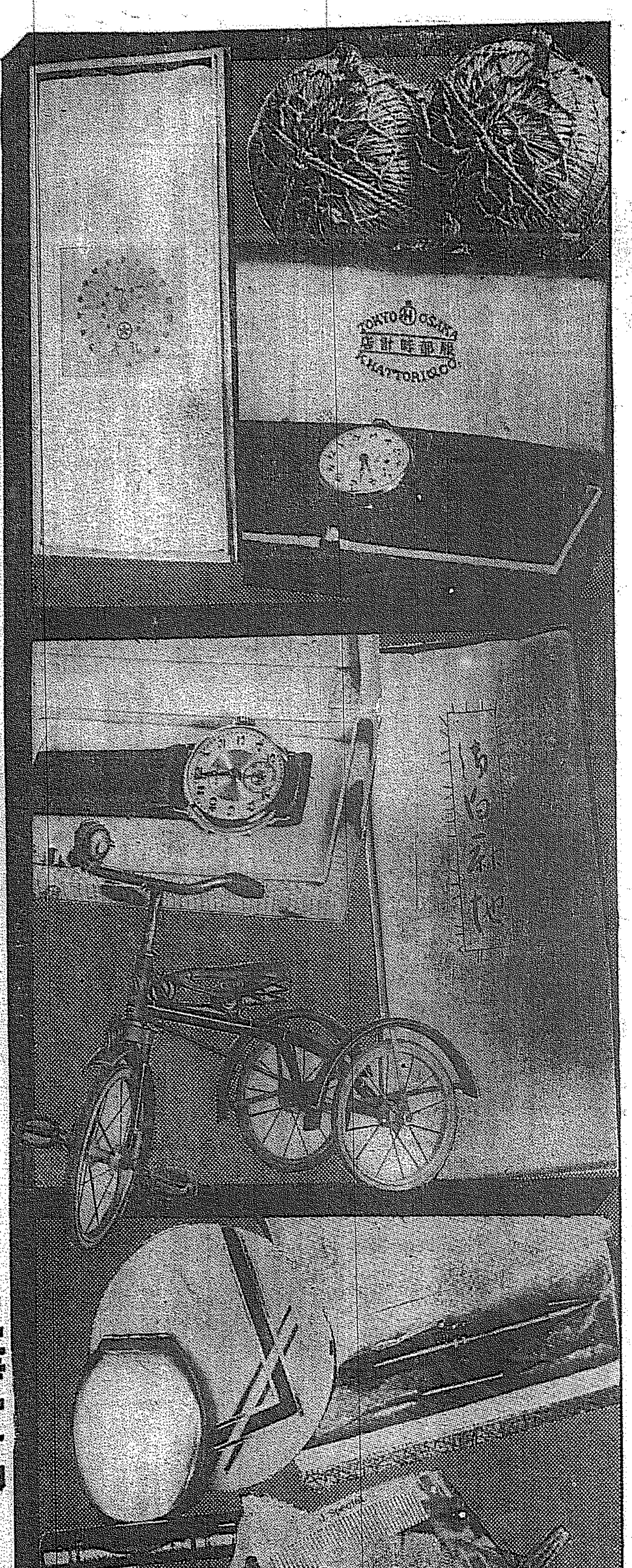

一等賞品 右の内御好みの一品

二等賞品 右の内御好みの一品

三等賞品 右の内御好みの一品

四等賞品 粗品進呈

仁丹の必要季に贈る、この大賞品!

わかり易い懸賞の出し方

問題 今、一番人氣のある銀粒仁〇(右の〇の中へ入れる適當な文字は何んと言ふ字ですか)

答案 仁丹定價二十錢分の外袋の裏に答案を記入したものを四匁毎に三錢切手を貼付して送る事

答案送附先 大阪市東區玉堀町仁丹懸賞係

期間 自八月十日 至九月末日 五十日間

抽籤發表 十月中旬(朝鮮有力新聞紙上)

一等賞 白羽二重生地一反 白米二俵 金側腕時計一個 右の内御好みの一品 拾名

二等賞 白麻生地一反 子供用自轉車一台 クローム腕時計一個 右の内御好みの一品 壹百名

三等賞品 シャープペンシル一本 入浴用品ケース入一揃 御化粧用品詰合一個 右の内御好みの一品 壹千名

四等 粗品進呈 一萬名

(以上拾萬名の割)

大阪・森下博營業所

ふじんかてい

雨があけたら さあ―蟲干です
毛類製品は全部出しませう

昔から行はれてゐる蟲干、又は土用干は、丁度害虫が飛翔つて産卵する時期でありますからこの雨があがればどこのご家庭でも虫干しをせねばなりません。害虫の驅除方法に就いて陸軍被服本廠の県の技師からきいて見ました。

衣服類の毛類製品も秋から冬にかけては非常に珍重がられて居りますが春になると簞笥や行李の一隅に押し込めたりしたまゝ、秋冷の頃になりまして、又取り出したやうに取出して見ると、洋服、コート、メリンスの製品類は

虫の穴だらけといふ

場合が少くないのであります、これ等の害虫はどんな種類か、被害の状態に就いて説明をしませう

代表的な害虫としてチビマルカツオムシ、ヒメカツオムシ、イガ、コイガ、モウセンガ等があります、チビマルカツオムシは普通に見ることの出來る種類であります、この虫の仲間にはヒメマルカツオ虫、ハナマルカツオ虫、シロオビマルカツオ虫と云ふやうなものが居りましてテントームシのやうに丸く小さな甲虫であります、幼虫は體長が一分三厘内外に達する稍扁平の黄褐灰黒色を呈して粗毛の生えたワラジムシの小さなやうなものであります、簞笥の中又は鳥、獣物、或は蝶の標本、箪の鞘の中などでよく見ることの出來る虫でありますます

特にメリンス、セルなどを喰ふのはこの虫であります、この

虫は一年に一回の發生

で五月の始めから六月の末頃迄現れまして好んで花の上に集まる習性を持つて居ります、被害時期は幼虫時代だけであります

ヒメカツオムシも有りふれた種類であります、これは體長一分五厘内外の楕圓形黒色の小さな甲蟲でありまして、別に斑紋は持つてゐません、幼蟲は體長三分内外に達しまして、赤褐色の細長い形で尾端には同じ色の長い毛の尾を持つて居ります

この蟲は、簞笥、トランクの中、又は乾燥した動物標本、絨氈などによくをり、特にラシヤにウジムシの人つたやうに喰はれるのは皆この蟲のすることであります、さうしてこの蟲は年一回の發生で、

卵から親になるのに

丸一ケ年を要するのであります、毎年五月中旬より六月の末頃迄に現れる、被害時期は幼蟲時代だけであります

イガも普通の種類で、體長一分五厘内外で翅の開いた所が三分五厘内外の淡褐灰色でありまして、前翅に三個の小さな黒い斑紋を持つてゐる小さな蛾であります、幼虫は體長二分五厘位に達する灰白色の小さな毛虫で、ミノムシのやうな鞘の中に棲息してゐる、鞘を背負つて移動致します、かく一寸虫のやうに見えないのです

この蟲は簞笥、長持、トランク、行李の中や、メリンス、毛布、毛氈、羽毛動物の乾燥標本、或は絨氈、又は椅子の裏側の方に鞘を着たまゝ着いて居ります、それにこの蟲は自分の食害してゐる色々な食物を咬ひ切つて鞘をつくる故に食害してゐるものゝ色がついてゐるやうにしか見えないのであります

す、さうして、この蟲は一年一回の發生で夏から秋にかけて卵をどんどん産みつけます、夜になると室内の電燈の二尺位にまで飛んで來る性質を持つて居りまして、被害時期は幼蟲時代で比較的荒い毛を好みます

浴衣の洗濯法

浴衣をサッパリと洗濯したいと思つたら水五升の中に洗濯ソーダの一錢銅貨大位のを溶かし、之に洗はうとする浴衣を十分乃至十五分位つけてから洗ひます、これは汗汚れをおとす目的なのですから、那に脂汚れのした所へは石鹸をつけてこするのです、濯ぎは溫水をもつて十分にします、ソーダ液はこの割合より濃くては色がこじむおそれがありますから注意を要するのです

盛装する時の汗どめになる
手拭も重寶です

汗、汗、汗、盛装した着物に汗を滲ますことも、人前で玉の樣な汗をかくことも共に困ることですが少くとも身装をとゝのへて外出をしようとする場合にはまづ

冷水で顔を洗ひ、からだを一通りふいてから、タルカムをカラダ全體に塗り、もつとも汗の出る部分には特に多く塗つてから、着物の着替へをしてごらんなさい氣分もさわやかになり汗も幾分緩和され、懐から時々香りがプンとのぼつてくるのも快い感じです、それから汗よけとしては着物を着るときにガーゼで必要ただけ胸から腹部にかけてまくことは、着付を整へる上においても効果的ですがそれほどにまでする必要のない場合はたゞ

手拭を二つに折つて背中の帯下にある部分にあてゝ御らんなさい、これは最も手輕で、汗よけとして出來てゐる製品のどれにも、どの點からいつてもまさること數等です

おそろしい 赤痢の豫防
京畿道警察部 下

(2) 平素胃腸を丈夫にして置くこと、これがため食べ過ぎ飲み過ぎを絶對にせぬこと

(ロ) 腹冷をせぬこと
子供には腹巻きを着せて寝させる樣習慣づけること

(ハ) 未熟又は腐敗した果物を食べぬこと

(ニ) 不潔なアイスケーキ、氷水、菓子等を食べぬこと、夜間、睡る前は特にいけない

(3) 食事する前には必ず手、指を洗ふ習慣をつけること

(4) 蠅の驅除を勵行すること
蠅は傳染病を運ぶ飛行機であるから家の周圍の塵芥溜、下水、便所には時々消毒薬（ミケゾール、バイゾール、石灰等）を撒布して徹底的に之が發生を防止驅除せねばなりません

(5) 野菜、果實類は必ずカルキ消毒をすること
『クロールカルキ』液の作り方
『クロールカルキ』三十八瓦（十匁）をビール瓶一杯の水に溶かす、この液は密閉して暗い所に貯へておくこと
消毒の方法　一斗の水に對し『クロールカルキ』液約八勺（ビール瓶の約五分の一）を入れ、能く攪拌し之に野菜を三十分以上浸した後清水を以て十分洗ふ
其の他殺菌劑として『ハロミン錠』があります

(6) 井戸水は必ず消毒すること
井水消毒法、前記の『クロールカルキ液』の上澄を井戸水一石に對し三勺位の割合で井戸に投入し、釣瓶にてよく混和する

(7) 下痢や腹痛のする時は速かに醫師に診て貰ふこと
色々な迷信に惑はされたり賣薬等で一時押へをしたため手遅れとなり不幸の結果を招いたり他の家族にも傳染して一家又は同じ町内より多數の患者を出した例が澤山ありますから注意せねばなりません
以上の事柄を日常必ず實行して健康にして明朗な生活を致しませう

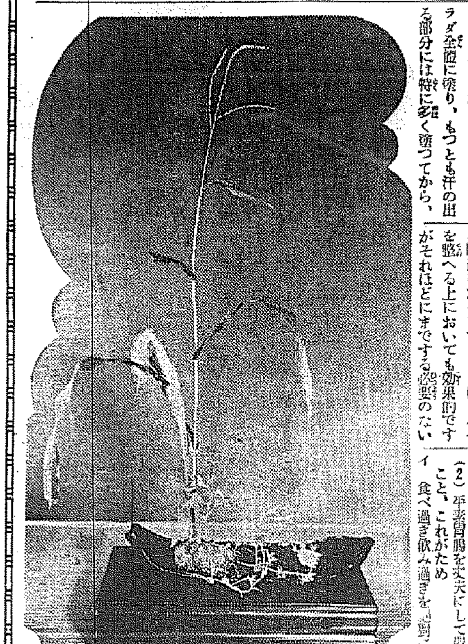

風變りに とうもろこしをつかつて

風變りな型をと考へてちよつと氣のついた木の葉盤、花材は畑からとうもろこしを切りとつて寫眞のやうに盛りました（橋本花月氏作）

茄子の鴫焼

材料五人前、茄子五個（大きめのもの）味噌五十匁、煮出汁五勺、味淋大匙二杯、砂糖大匙一杯、揚油（豆油或は胡麻油どちらでも）

作り方、茄子はへたを取り縦に半分に切ります。次に皮を切り放さぬほどに、切り口に碁盤目を入れてをきしばらく水につけ、あくを抜きます

味噌はすつて煮出しでのばし、砂糖味淋で調味し（少し濃厚にするならば、鶏肉のたたいたもの二十匁程を味噌と一諸に煮てもよし）これを煮立てます

茄子は鍋にのせるか、串に刺して兩面から中をやはらかく焼きますが、碁盤目の切り口を焼く時には脱脂綿か筆で油を塗つて焼きます。そしてあたゝかいうちに味噌を塗つて供します

明朗家庭設計圖

憎まれッ子の中に潜む強い精神力
教育のむつかしさはこゝに

教育について (7)

東京市志村第一尋常小學校　木内キヤウ女史

當今はまだ／＼次代國民の母胎であるべき女性教育が、男性よりも疎んじられてゐますが、これは大きな誤りで、現代はもつと／＼女性の知識

教養を要求してゐます、それにはどうしても男女共學が必要です、男女は感情、精神等凡て異つたものを持つてゐますから、從つてもの〻觀方、考へ方等が凡て違つてゐるのは當然です、で男は女を、女は男をもつと／＼理解し合つて男女相互が尊敬し合ひ、誤つた優越感を持たなくなる事が必要です、そして男女が平等な人格を完成した上、家庭的に性の機能が區別された時にこそ本當の夫婦道は生じます

× × ×

又　一部の人達によつて知育偏重といふ事が叫ばれ、もつと德育を施すべきだといふ説がありますが、私は知識を最も多く吸收させる事は、最も善なる人格者を作り得るといふ眞實のもとに、知育教育を主張して居ります

と言ふのは何事に依らず、ものには眞理があつてこの眞理を攫ませる事は結局道理を辨へさせる事であり、人間は道理さへ辨へて居れば決して馬鹿な事をするものではないからです、ですから人を教育する立場に置かれた教師とか母とかは自分自身が立派に眞理を攫んだ人であつて戴きたいのであります

× × ×

處で都會に育つたものは都會の種々の幻惑で比較的眞理が攫み得ないのです、隨つて都會生活にはどうしても力強さが缺け、何かした浮華輕佻な點に疑はれてゐるやうに感じます、かうした環境に置かれてゐる子供をがつちりと、した強く正しい國民に仕上げる事は可成りむづかしい事です、故に都會生活者はなるべく郊外に出て大自然に接する機會を作つて下さい、自然は無言の裡に私達人類に大きな感化を與へて呉れます

× × ×

私が最も嘆かはしく感じを持たされる事は、多くの人を見るに善なる人ほど能力が劣つてゐる事で、さういふ人達は自分自身が恨み深い生活をするだけで、社會的に幸福を開拓しようとする人が比較的少い事です、それに引きかへて實際仕事をしてゐる人は非常にがつちりしてて、その意思の强固な事、他を恐れない事には敬服したいやうな熱と力を持つてゐますがかうした人は全部では勿論ありませんがともすると善に對する觀念が非常に鈍いやうに感ぜられます、私達はこれらの人達が持つてゐる強さと力に、もつと／＼善の觀念を植ゑつけるやう子供の教育をしようではありませんか

× × ×

皆さんの中には子供の教育は自分が好きなやうにしようとして、結局失敗して居られる方はありませんか、尤も教育自體が自分の理想に仕立させようとする事ですから無理からぬ事ですが、そのために往々子供の個性を失はせ意志薄弱兒にする虞があります、親が右向けといへば右、左向けと言へばいつ迄でも左を向いてゐると言つた樣な易々諾々と行動してゐる所謂『よく言ふ事をきく兒』が優良兒として模範生として世の中から歡迎されてゐるのを屢々見受けますが、こんな風の教育は果してどんなものでせう、私は七ツ八ツの

憎まれ盛りで惡く手に負へない惡戯な兒童を見ると非常に嬉しく全く抱みたいやうな氣持になる事が時々あります、かういふ兒童ほど意思の強い精神力に富んだ子供を多く見受けるからで、この強い意志と精神力に依つて道徳意識が正常に發達した時こそ始めて心身共に健全な人格者が完成し、安心して第一の時代を託し得ると思ふからです

紙上病院
食後に鬱血

【問】小生は二十三歳の男子にて、やゝ健康體ですが、五年前より消化器病にて苦痛堪へず食後直ちに顔面に鬱血して氣分惡く二三時間後消るが外には疾病は認めませんです治療方法を御教示下さい

【答】本田博士
その食事後顔面に鬱血して氣分惡く二三時間後癒ると云ふのは胃腸病的意義はないものと思はれます
つまり一つの精神的のもので食事その物に餘りに用心し過ぎて精神の興奮の爲めかと思はれます。今後食事はよく氣を落ち着けて食べ且そう云ふことが起る害がないと安心して且朗かに食事を攝ることにしたら知らず識らずの内に全治するものと思はれます

後藤又兵衛 (93)
大島伯鶴演　中江正美畫

三萬石返上

長政も面白からず思ひ、又兵衛には小坂に於いて三萬石を與へてあるが、身分不相應の祿である。彼も、予に仕へて居ればこそ仕合せである等と、或日近侍のものに洩らしたのが、又兵衛の耳に入つたから、いよ／＼怒つて

『怪しからん事を仰せられる、是より福岡城内にまゐり、次第に依つては身の暇を乞はん。槍先の功名によつて、三萬石や五萬石は何時でも取つて見せる、ヤアヤア馬の用意……』

と家臣に命じて、馬を曳き出させ、是に打跨がるより早く、福岡城を指して乘り込んで來る。

スルと、早くもこの事が知らせによつて長政に聞えたから、又兵衛には一日も二日も置いてゐる事とて、

『コレ、コレ、酒宴を應めろ、又兵衛がまゐるとの注進である。彼は予の申した事を立腹いたしたであらう、殊に身の暇を取りにまゐるとか申すが、不埒至極。又兵衛が參つたら斯々いたせ』

と近侍のものに何事か私語くと二、三人の近侍が引き退ると間もなく、それへ大きな火鉢を持出し炭火を堆高く入れて火箸を突込んで置いた。

なぜ、斯樣な事をしたかといふに、いつも又兵衛が登城すると、その火鉢の前に坐して差してあつた火箸を握り、火を掻き廻すのが癖になつてゐた。

長政は之を知つてゐるから前以つて火箸を焼いて置き又兵衛に恥辱を與へるつもり。長政もなか／＼に人が惡い

なほ、二十名あまりの屈強な若侍を次の間に伏せて置き、萬一、又兵衛が、長政に手向ひする樣なことがあつたら、是等のものをして又兵衛を打ち取らせるつもり。

こんな用意がしてあるとも知らず又兵衛基次、勢ひ込んで登城した。何しろ、黒田家随一の家臣、然もその豪勇は日本中へ知れわたつてゐる。

『後藤どのゝ御登城……』

前ぶれが立つて、又兵衛は大玄關からヅシッヅシ大廣間へ通つて來る。內心烈火の如く怒つてゐるが表面はわざと平然としてゐた。

軈て、例の大火鉢の近くにきてどつかと坐し長政に一禮して、

『御主君には麗しき御尊顔を拜し又兵衛恐悦至極に存じ奉る……』

如何に立腹してゐても、君臣の禮儀を失ふやうな事はない、一通りの挨拶が終るとズイと火鉢に近寄り、例の如くグイと火箸をつかんだ。

殊に今日は興奮してゐるから、掌に力を入れたから堪まらない、火箸が赤くなるまでに焼けてゐたから、ジリジリッと音をたてゝ焼けつく。又兵衛あつと言いて取り放すかと思ひの外、グイと握つたまゝ、掌に焼け付いてゐるも構はず。睨…と長政をにらめつけ乍ら

『御主君、又兵衛基次は天下の豪傑でござる、斯程の事にて驚くやうな者では御座らん。何故に斯く迄も基次をお憎しみなされるか、吾等が決して後る謂では御座らぬが、黒田家の今日あるは畢竟何者の御働きと思召す。餘りと申せば卑怯のなされ方、又倅大次郎が小鼓を愛ぜぬからと申して是をお嘲かしめに相成るのみならず、斯く燒け火箸を以つて基次を推かんのお考へならんが、君、君たらずんば臣、臣たらず、又兵衛今日限り小坂三萬石を返上仕りお暇を頂戴いたします。何卒此段御赦しを願ひたい』

と云ひ乍ら列座の人々を睨とにらめ廻した

今日のお買物は 調味料の 園味淋

鳥眞 ワタナベへ 本町一

一噴き 全滅の 超殺虫液 ハルク
四〇錢 七五錢 ありにて店藥

御料理の安全辨 三ッ矢ソース を御使ひ遊せ

テチコシニ グリコ ヨーイ

白頭山特産 ツルチュク 美味美色 高速度滋強飲料 朝鮮土産

皮膚から吸收され 若く美しくする

凡てクラブ化粧品に配合せる綜合ホルモンは、特に今迄のホルモンより五六倍も効力が強く、然もそれ自体がよく吸取される上に更に重要な許の吸收增進劑が配合してありますので一層その滲透性は助長され達成されます。つまりクラブホルモンは皮膚の汗腺を透して皮下に吸收され、内服と違つて内臟の酵素に妨げられることとなく、又注射の如き面倒や苦痛もなく、然も注射以上に顯著な効果を發揮する、まさに女性の福音とも稱すべき世界に誇る若返りホルモンです。

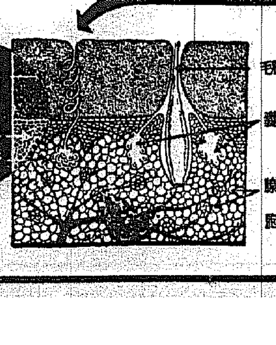

夏美容に心須！ 誇るべきこの特長！

❶ 皺、弛みの原因 夏負けを豫防
夏は暑熱や汗のため表皮の活動は過激となり眞皮はそれに反して衰弱するので夏やつれを起しますーぜひクラブ美身クリームで綜合ホルモンを補給して下さい。皺、弛みを敢然と防ぎ潑剌新な肌に若返らせます。

❷ 紫外線を完全に遮斷し日焼けを防ぐ
クラブ美身クリームを外出の節忘れずお用ひ下さい。日焼けの原因となる紫外線を遮斷して完全に日焼け、そばかす、しみを防止します。

❸ 化粧クズレが一日せぬ絶好の白粉下
クラブ美身クリームをお白粉下に伸してご覽下さい。白粉はムラなく良くつき一日中化粧クズレのしない涼しい夏化粧がすぐ出來ます。

最近製造・綜合ホルモン含有
クラブ美身クリーム

祝京城日報創刊三十周年

株式會社鴨綠江輪船公司

新義州電氣株式會社
社長 神保信吉

多田商會

新義州製材業組合

平北穀物協會

新義州土曜會

新義州支局

〃味噌汁もいゝがドイツのスープも悪くないね〃と話しかけた右瞑田君をパチリ（名取特派員）

て、勢頭から大接戰が豫想されてゐる

拳闘橋岡選手が— 愈よ準々決勝へ

【ベルリンドイツホール十二日同盟】拳闘バンタム級第二回戦に於て我が橋岡俊平選手は不戦勝ち、十三日午後三時よりの準々決勝でステルベルグ（瑞典）選手と對戦することになつた

中野選手 判定で敗る

【ベルリンドイツホール十二日同盟】拳闘フライ級で中野選手は敗退した

カルロマーイヨ（アルゼンチン）判定 中野千代人

馬術始まる 日本は二日目に出場

【ベルリンオルウーボン十二日同盟】馬術競技第一日は、十二日朝からルレン馬場に於て綜合馬術競技を開始したが、我が代表は出場せず二日目の綜合馬術に出場することになつた

林高商選手の庭球試合

京城庭球界の權威、東京大林、專修大學高商庭球選手の歡迎庭球戰は十三日午後二時から龍山鐵道局コートで行はれた

舵付ペア 日本は五位

1フランス七分三八秒四
2デンマーク七分四一秒一
3スイス七分四八秒七
4ユーゴー七分五二秒四
5日本七分五五秒五
6オランダ七分五六秒〇

イタリー優勝す 空中判定のヨットレース スエーデン遂に失格

【キール十二日同盟】八メートル級ヨットレースの結果は、スエーデンが四十一點で優勝する所となつたが、その後抗議續出、空中判定の再試合を行つた結果、一位のスエーデンは失格し、三十八點で二位のイタリーが優勝に決定した

なほ二位のドイツ、ノルエーも結局審査では判明しないので、結局再試合をして順位を決定することになつた

水球準決勝

水球準決勝リーグ戦次の通り

フランス 4（1—0 3—2）2 オーストリア

全鮮卓球選手權 大會十五、六日開く 地方選手多數参加

朝鮮卓球協會主催第三回全鮮卓球選手權大會は男子部は八月十六日（日）午前十時から女子部は八月十五日（土）午後一時から城大講堂で開催されるが今年も元山、平壤、鎮南浦、仁川、開城、大邱等地方よりの申込あり男子部九十二名、女子部六十二名にし

日本棋院 昇段穴手合戰譜 （7）

四段 鈴木秀子 先番 二先 初段 五十川正雄

いろはにほへとちりぬるをわかよたれそつ

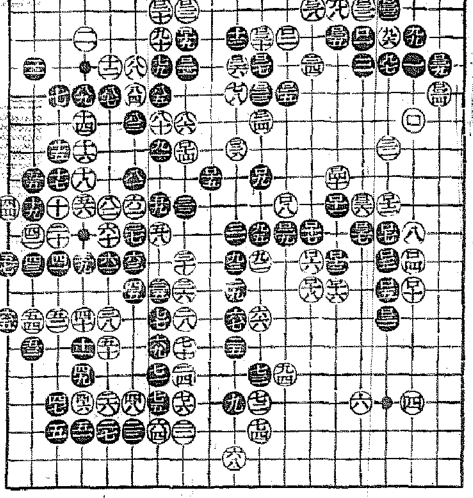

（分）

○ロ六 へ十三 1　●ロ七 と十 1
○ロ八 と十三　●ロ九 と三 29
○ロ十 わ二 9　●ロ十一 を四 2
○ロ十二 を二 5　●ロ十三 り五 1
○ロ十四 り六 5　●ロ十五 ち五 1
○ロ十六 ぬ四 6　●ロ十七 り四 1
○ロ十八 ぬ七 6　●ロ十九 ち十 4
○ロ二十 り十 3　●ロ二一 に十三
○ロ二二 ほ二 1　●ロ二三 に二
○ロ二四 ろ五　●ロ二五 へ二
○ロ二六 ほ九　●ロ二七 ほ十
○ロ二八 と二　●ロ二九 ろ四
○ロ三十 へ八

所要時間 累計（白七・五〇 黒二・二〇）（一分以内は切捨）

制限時間各八時間

對局者の言葉

（黒）白ロ十八とツガれたのがうまい手でした。こゝで單にロ二九に連絡するのは、白ロ三七とハネられて形勢は全く不利に陥ります。こゝを保留してロ十九以下上邊に手をつけたのは、事と次第によつては右邊を棄てゝ上邊を活きやうといふ作戦なのです

（白）ロ二十でロ二一に切るのは黒ロ二十とハネられて直ぐに手になると思ひましたが——

（黒）ロ二一のツギには無駄はないやうに思ひました

（白）ロ二二でロ二九に絶ち切り黒ロ二二の時更に一手かけて右邊を取切つても次ぎに黒「よ二」の置きによつて此隅を取られては矢張りいけませんので——

（白）ロ二八でロ三十に切るのは黒「ぬ六」と切られる手があつて思はしくありません

（黒）白ロ二八までとなつて、ロ三十のツギとロ三一のノビ出しとが見合ひになつたので、ロ二九とツナイで悪くない譲りでした

何れにせよ、ロ三一とノビ出す手順が廻つては、優勢かと思はれました

（黒）ロ三五なども別に必要はなかつたらしい、續いてロ三七と「へ十」と何れのものでしたか

評解 五段 篠原正美

●黒ロ十九以下上邊に手段を廻らし、白ロ二八の時ロ二九とツナぎ白ロ三十の切りとロ三一のノビ出しとを兩睨みにする事を得たのは黒の成功といへる

●白ロ二十でロ二一に切るのは、黒ロ二十白「を五」黒「る二」となつて死形はない

最惡の場合を想定しても、却策に訴へる事は可能であらう

●黒ロ三二のノビ出しとなつて、大勢は略決定したやうである

映畫の理想 クレールのいふことには

荒井龍男

劇と映畫とは全然別なものである、パニョルはトーキーを定義して曰く『トーキーとは劇を撮げ焼きつけて行く印刷術の様なものだ……』と、これはパニョルの映畫に對する非道い認識不足だ、映畫は作家が無闇に詰めこんだ台詞の連續ではなく劇にない動性があり、映像や音色の波瀾とした表現だ、新しい技術により映畫は映畫の畑に引戻すべきである

◇

フランスの現狀は老いて腐りつゝある、今のうちに大轉向、大更生をやり汚れた、腐つた濁水を一掃しない限りジイドが叫んでもヴアレリイが泣いても全佛蘭西人の心境はどうにもならぬ、盲目な物質慾に壓抑した現在の資本を占有してゐる少數大會社は自由な創作が許されぬ程世界恐慌を食つてゐる大會社自らが無力になりかけてゐる、若い貧しい人々の中に相當天分と才能を持つた者のゐることを良心ある現代人は活かす役目を負はねばならぬ、別にわざとらしい人道主義的、知識的なものを作れとはいはぬが人間を低級にしたり、腐らしたりたゞ面白いといふに過ぎぬ一律低調の駄作を止めて責任のある良心的なものが欲しい、どんな低劣なものでも觀衆が欣べばいゝと言ふ人とは爭論の必要がない

◇

どんな時代にも不安は人間につきものだ、その不安の種別によつて文明の消長が計られる、フランシス・カルコは今文壇の大立物になつてはゐるが、ペリには淋しい不安な藝術の黄昏時が迫つて來てゐる、美術家が世界の市場巴里で生活線から押出され、畫商は次々と破産し、映畫會社は鑑賞式のものばかり作つて世を腐らしてゐる

サイレン

◇京城明治町の一角に雄姿を現はす松竹映畫新封切館明治座は、工事着々進捗して來る十月一日には華々しく開館の段取りとなつた

◇アトラクションとしては林長二郎の來演が正式に決定

◇更にこけら落し映畫としては長二郎主演、衣笠監督の超大作『夏の陣』を京城神と同時封切すべく鋭意折衝中

◇洋畫方面にもポーラ・ネグリの『マヅルカ』が大體決定（二週或は三週）したのをはじめ各社の大物に觸手をのばしてゐる

◇かくてこの秋の京城映畫界は、この明治座を中心にかつてない興味ある興行戰が展開されることになつた

邦画ニウス

◇……新興京都ラッキスター「六つの明星」の一人伊勢世津子は『潮來小唄』で森静子の妹として活躍してゐるがこの妹役と云ふのは本當の主要人物であり又盲目の娘であるのでスタヂオは勿論家にあつても盲目の練習を續けて『お琴と佐助』での田中絹代以上にと努力してゐる

◇……新興大泉は青山三郎監督の『美人自叙傳』で田中比左良畫伯が漫畫的構成に腕を揮ひ好評を博したので上野眞嗣監督の全發聲『お洒落快走艦』にも原作發表當時挿畫を描いた漫畫家細木原青起畫伯に出馬を乞ひ、出演スターのポーズ付け、畫面構成等に大いに盡力して貰ふこととなつた

映畫 演藝 音樂

「映畫評論」八月號

『映畫評論』八月號は映畫藝術論文本特輯號、その他チャップリンの「トーキー觀」とその次回作ナポレオン（來島雪夫譯）日本映畫監督論特殊映畫批判は『最後の戰闘機』と『兄いもうと』（定價五十錢京城各書店、プレイガイドにあり）

新映畫の栞 母なればこそ 千葉早智子 歸朝第一回作品（PCL作品）

千葉早智子の歸朝第一回主演映畫は川口松太郎原作『母なればこそ』を前作『兄いもうと』に次いで木村荘十二監督により撮影開始

大家の令嬢が破産した家運と闘つて藝者、ダンサー、女給等轉々とした生活の裡に人生と戀愛の苦鬪を描き、戀人との間に出來たK子の爲に悲壯な人生行路を辿る、川口松太郎氏の快作でさきに有樂座に水谷八重子上演の際好評を博したもの

映畫では脚色は劇壇の鬼才三好十郎氏の映畫シナリオ第一回執筆作品、新人清水美佐子が千葉早智子の妹として大役でデビューしてゐるのは注目に値する（寫眞は令孃時代の千葉早智子（右）と妹役に扮した新人清水美佐子）＝完成次第京城若草劇場で東京と同時封切豫定

ライオン歯磨 （ベアッグ・サービス）

能書二枚と外函二個を一組として御應募の方へ 景品が二つ一緒に當ります！

景品

A賞 壹千名樣
（イ）ポータブル蓄音機と婦人持洋傘（晴雨兼用）
（ロ）寫眞機とハンド・バッグ
（ハ）寶石入指環とクローム側腕時計
（ニ）電氣機關車とお人形
（ホ）美術置時計と姫鏡臺
（以上各二百名宛）

B賞 貳千名樣
萬年筆とシャープ・ペンシル
剃刀セット

C賞 五千名樣
アルバムと紙切ナイフ

D賞 壹萬名樣
ライオン德用石鹸とタオル

正規御應募の方へ組景漏れなく上記の景品贈呈！尚抽籤で

ライオン歯磨・歯ブラシに添付せる印刷物
ライオン歯磨・歯ブラシのポール・サツク

能書二枚と外函二個を一組として御應募下さい。

ライオン煉歯磨チューブ入（大型、中型、小型）ライオン歯刷子（一號、二號、三號）いづれかの能書二枚と外函二個を一組として二つの外函に次の三項をお書き下さい。（潤製ライオン歯磨は帶封二枚を以て能書一枚と外函一個に代用。潤製のみの場合は帶封で四枚を以て一組とす。帶封は最當大の紙に貼る事。）
（一）御希望のA賞一つ
（二）御住所と御姓名
（三）御購讀の新聞名
一組毎に封筒に入れ、十五兆金三錢切手（十五兆又は其端數毎に三錢）を貼つて、左記へ御送り下さい。（御買求の販賣店でも御取次致します。）

東京市本所區ちまや橋際
又は大阪市東區博勞町三丁目
ライオン歯磨本舗アベック・サービス係

締切 昭和十一年十月卅一日本舗到着のもの
抽籤方法 Aは希望景品別に抽籤、B・C・Dは Aに當籤洩れの分より順次抽籤。
當籤發表 昭和十一年十一月下旬、御當籤の方名儀を掲載其他は景品の發送を以て之に代ふ。
御注意 規定以外のものは無效です。

株式會社 ライオン歯磨本舗 小林商店

161—11 8

新興キネマ 中央館
十四日特別公開 名最低料金御一家揃へ八人迄 一大映画 第二回 第一部 分の一 夜の部 後七時 新興キネマ京都 時作 大衆小説化 監督 新進 少年俱樂部 怪傑黑頭巾 音響版 大谷日出夫主演 新興キネマ 松本毛利 京都 中野英治 作原千賀 大泉 會社 キネマ 主題歌吹込 浮かれ櫻 全發聲版 立松晃 演出 特別出演 山路ふみ子 きみ

おみやげ專門 京城本町 朝鮮館

松竹座
十二日より特別公開 午後五時 大衆料金 十錢 小學生に 甲陽映畫 作品 監督 門光 二三郎 あばれ長脇差（サウンド版）
高速度尖端娘
子をめぐる人生

松竹キネマ 浪花館
八月十二日より八月十八日まで 晝夜三回上映
大内弘・新妻四郎主演 龍馬は強い 11,00 2,55 7,00
シモーヌ・シモン主演 乙女の湖 12,05 4,00 8,05
川崎弘子主演 青春突撃隊 1,37 5,32 9,37
入場料金40錢 60錢

朝日座
十一日より三日間限り 短期特別興行 京都名物 五色會 入場料 特等七十錢 一等五十錢 二等三十錢

團成社
十一日封切（五日間）毎日三回 午前十時半 午後一時半 六時半
MGM超特作映畫 ジョオン・クロフォード主演 W・S・ヴァンダイク監督 私の行狀記
UFA 熱情奏鳴曲
PCL特作映畫 女詩と詩人

京龍館
十三日より四日間特別大興行 PCL超特作 エノケンの千萬長者
僕の春
千兩小路

京城劇場
暑中御見舞申上ます 納涼特別大興行 八月十六日より毎夕六時開演 豪華大レヴュー 笑の王國一行

若草映画劇場
十四日より五日間 晝夜二回入替なし
O・K・R トップハット
O・K・R 歌の戀
L・C・P 人生初年兵

九十度の暑さに母はめまいする ノーシン すすめ、親孝行せり

金銀 德 白金 京城德力 京城明治町 電話本局 1572・4037・3939 2088・3688

お茶は本町五 清元園

日活 喜樂館
八月十二日より 八月十八日まで 七日間
國際トーキー・ニュース NO.148
日活東京發聲合同特作 東京大阪 特種往來
日活太秦トーキー合同特作 馬追ひ人生
毎日午前11時30分より晝夜連續入替なし 夜間七時より開場

ランランポマード
は 油質が大へん良いのです 白ひも大へん上品です らかだ 大へん評判が良いのです

日本一 天使綿 天使綿

政民兩黨にも厄介物 今や政府も持餘す
民政黨は小川商相の態度待
電力國營問題の齎す波紋

【東京電話】平生文相の反對進言によつて電力國營案は政府に取り愈よ持て餘し物となつて來たが、これは政民兩黨側からも頗る厄介視され政黨陣營內にはこれがため種々の波紋を生ぜんとしつゝある模樣である、といふのは兩黨共に都市議員もあれば農村議員もあり財界議員もあれば所謂少壯革新派もありといふ具合で、それらが何れも決定的指導權を持つて居ないからであるが、就中民政黨では政界人の頼母木遞相を黨の長老として有する丈けに同問題に關して黨論の統一を見得ないといふ事に對しては、町田總裁も頗る苦慮して居るが如くである、そこで總裁としては黨の政策的指導者としての小川商相の態度決定を待ち、それによつて贊否何れとも黨議を統一せんと欲してゐるが如くであるが、その小川商相は元來自由主義經濟學者であり、商相就任後の商工行政例へばセメント問題、人絹問題等に就ても、何れも成るべく當業者の自主的決定にまかせて來た事から見ても國家統制主義には反對であり、從つてどうやら電力國營にも反對らしい、目下のところ商相としては自分の反對意見表明が如何に影響するところ大であるかを慮り、容易に旗幟を鮮明にし得ないらしく從つて民政黨及び町田總裁の惱みも解消せざるが如くである

淺野セメントも黃海道に進出か
馬洞附近に用地買收

【沙里院電話】淺野セメントの朝鮮への工場新設は過般の小野田及び聯合會の協定成立による協定文中に容認されてゐるが、淺野では愈よ沙里院附近の馬洞に工場を新設する模樣である、即ち淺野セメントは數年前から某氏の手で沙里院炭鑛附近一帶と京義線馬洞、浦深方面にかけ資金約三十萬圓を投じ總面積六十萬坪の山野を購入してゐたので淺野系洋灰工場は近く實現する見込で、このため早くも馬洞地方に於ては土地の思惑賣買頗る旺盛となりつゝ最近まで坪二三十錢を出なかつた土地が一圓二圓以上に騰貴してゐる

貿易展覽會に 內地より出品
工藤理事語る

朝鮮貿易協會では十三日午後一時より京城商工會議所に於て貿易振興展覽會打合會を開催し來る十月十日より十九日迄總督府商工獎勵館に開催する展覽會につき種々具體的方法を決定し愈よ十四日よりこれが準備に着手することになつた、工藤常務理事は語る

この展覽會の計畫も順調に進み明日から圖表の製作統計の作製等にかゝることになつてゐる、過般上京して各方面と打合せた結果東京、大阪、京都、神戸の各府縣でも非常に力を入れてゐる一方、拓務省からは南米、南洋各地の資料を出品されることになつてゐる、殊に橫濱の獎勵館では珍しい外國のポスター五百數十種を出品する筈であるがこの貿易振興展覽會が朝鮮物産の輸出入を助長する契機となることを信じてゐる

預金激減貸出增
七月末全鮮銀行帳尻

全鮮銀行七月末現在預金及貸出高は預金三億八千五百三十六萬圓貸出七億一千七百九萬圓で前月末に比し預金は一千五百五十七萬一千圓の激減、貸出は一千六十九萬二千圓の增加となつた、預金は定期の八百六萬五千圓減が最も注目されるが、一ヶ月間に總計千五百萬圓の減少は過去の急激な膨脹の反動と見られる、貸出は殖銀の公共事業及貯銀の貸出を含む其他が七百餘萬圓の增加を示した外に加へて當座貸越、手形貸を各增加を來して總計では一千餘萬圓の增加となり例年夏期は貸出減の傾向を辿るに拘らず、本年は整理的に增加してゐる(次表京城手形交換所調單位千圓△印減)

◇預金

定期	一八六、一〇三	△八、〇六五
當座	五〇、一五三	△七、〇五五
特當	六二、三〇〇	三〇
通知	一九、六〇一	九二二
其他	六五、五二九	△一、四三六
計	三八五、三六〇	△一五、五七一

◇貸出

證書	三三、六三〇	四九二
手形	二六七、三三五	二、〇〇一
當座	四四、六九九	四、三五六
割手	四三、三五五	△三二〇
荷手	一三、五九九	△三、九七三
其他	三〇六、四四二	七、一三五
計	七〇七、〇九〇	一〇、六九二

なほ前年同期に比しては預金四千六百二十二萬圓貸出一億二千百九十八萬五千圓の各增である

金子隆三氏 十七日頃入城

殖銀故植野理事の後任は現大藏省預金部長金子隆三氏に確定十四日の總會で選任されることになつてゐるが、氏は明治四十四年東大政治科出身高文パス後直ちに大藏省に入り二三の稅關長を經て預金部長となつたもので大藏省生へ拔きの銀行通である、同氏は十七日頃入城するが大藏省を正式辭任のうへ理事の任命を受けるはずである

湖南 海東 兩銀の合同 全然具體化せぬ
玄湖南銀行頭取語る

先日來入城中の湖南銀行頭取玄俊鎬氏は要務を終へたので十二日夜京城驛發光州に向け歸任したが湖南銀行及海東銀行との合同說について左の如く語つた

當行と海東銀行との合同說は數年前にも大體論として話が持上た事はあるが、未だ曾つて具體的に進行したことはない、偶々海銀の金季洙氏と私とは非常に昵懇な間柄であり且つ兩銀行の經營方針も相共通する點があるので銀行經營問題が起る度に世間にて兩行の合同說が殆ど豫想的に起るのは強ち無理もないとであるが、銀行の合同なるものは第三者の思ふやうに簡單に出來る問題ではない、若し雙方の經濟的諸條件が同一の狀態に置かれてあるなれば合同の形式なり方法なりは左程難題ではないが、然らざる限り御互に大讓步を爲さねば一致點を見出す迄には相當の難關がある、例へば本問題としても株主一般の利害關係の重大なるを前提として最も關心を持つ所の配當率の高低積立金の多寡その他資產の評價にさうスラ／＼と運び得る筈がないからして世間で噂さるゝやうな、先般上城の際或る會席上に於て一寸話があつた、此の事を恰も假契約でも出來たかの如く言はれては甚だ迷惑である、此の機會に於て凡ては一先づ中絶した事を明白にして置く次第である

會社の新設簇出
七月中全鮮會社異同

京城商議調査七月中に於ける朝鮮の會社資本異動狀況は新設會社六十九社拂込一千六十八萬圓に及び依然として事業熱の勃興を物語つてゐる、新設會社數及び資本金は左の如くである(單位千圓)

新設

組織	社數	公稱資本	拂込資本
株式	四〇	七、〇〇〇	一〇、一三五
合資	二六	三四四	三三四
合名	三	九九	九九
計	六九	七、七三三	一〇、六八六

增資

組織	社數	公稱資本	拂込資本
株式	三	二四〇	二四
合資	七	五五五	五五五
合名	一	一五九	一五九
計	一一	九五四	六二六

拂込

株式	一五	―	一、二四二

減資

合資	一	一	一二〇
合名	四	一四	一三
計	一二	一、五〇六	六九

尙七月中本店新設の分左の如し

會社名	場所	資本金	拂込
株式會社朝鮮ビル	京城	二、〇〇〇	五〇〇
朝鮮中央米油	同	一、〇〇〇	四〇〇
親和鑛業	雄基	五、〇〇〇	五、〇〇〇
北鮮米油	元山	一、〇〇〇	二五〇
株式會社福豐商店	京城	一、〇〇〇	五〇〇
西鮮米油	平壤	一、〇〇〇	三〇〇
東亞石油	釜山	一、〇〇〇	一、〇〇〇
朝鮮製氷	京城	一、〇〇〇	四〇〇
計		一三、〇〇〇	八、三五〇

販賣事業普及に 今後主力を注ぐ
金聯事業部の新方針

朝鮮金融組合聯合會事業部では購買販賣の兩方の本年度事業を計畫中であるが、購買に於ては事業の性質上順調に運んでゐるも販賣は相當困難で今後は販賣方法の組織に全力を注ぐことになつた、即ち農家の農產品及副業品の大量出荷は農家の商品取引に對する知識が普及せぬためこの方に對する教化が當面の急務とされてゐる、從つて今後は內地全販聯が組合員に對して共同出荷を獎勵したやうに文書其他の方法で販賣事業の普及に努力する模樣である而して販賣品は籾、玄米、大豆、大麥、小麥、玉蜀黍、木炭、麻布、苧布、明紬、朝鮮紙、綿…

純益增大、增配相つぐ
米國の會社業績(下)
好景氣は公共事業にも浸透

食料品工業

年次	一九三四	一九三五	一九三六

▲コーン・プロダクツ・リファイニング會社(世界最大の澱粉精製會社の一つ、額面二十五弗)シロップ、油、砂糖等を精製
第一期 〇・六〇 〇・六四 〇・六四
第二期 〇・六〇 〇・七三 〇・八四
▲ナショナル・デアリー・プロダクツ會社(アイスクリームおよびチーズの製造でアメリカ第一の會社)
上半期 〇・六六 〇・九九 〇・八九

石油及雜工業
年次 一九三四 一九三五 一九三六
▲アトランチック・リファイニング會社(世界最大の機械補製造會社の一つ、額面二十五弗)
第一期 〇・三三 〇・〇四 〇・四四
第二期 〇・八六 〇・四四 〇・三六
▲インタナショナル・セメント會社(アメリカ初め中南米におけるセメント持株會社)
第一期 〇・八八△〇・六八△〇・七一
第二期 〇・九七 〇・三四 一・一〇
▲ゼネラル・アスファルト會社(アスファルト製造の最大會社の一つ、額面十弗)
第一期 〇・一三 〇・三〇
第二期 〇・五九 〇・四一
▲オーウェンス・イリノイス硝子會社(アメリカ硝子容器工業における最大會社、額面二十五弗)六月末を以て終る一年間
四・八 五・六六 六・〇一
▲グッドリッチ會社(タイヤ、チューブ其他ゴム製品製造會社)
上半期 〇・四八 〇・六三 一・〇四
▲ユナイテッド・コーポレーション(電力瓦斯等公共事業會社に對する投資會社)
七・四〇 五・二二 五・九九

運輸及公共事業
年次 一九三四 一九三五 一九三六
▲チェサピーク・オハイオ鐵道會社
第一期 〇・六三 〇・九二 一・一〇
第二期 〇・八〇 〇・八〇 〇・八〇
▲ブルックリン・マンハッタン・トランジット會社(ニューヨークの運輸機關持株會社)六月末を以て終る一年間

アメリカ鐵道經濟局調査の上半期主要鐵道會社純益は二億三千八百萬ドルに上り、前年同期の一億九千二百萬ドルに比し顯著な增收を示してゐるが、又公共事業會社ではニューヨークの瓦斯電燈電力の配給會社として世界最大の公共事業會社の一つに數へられるニューヨーク・コンソリデーテッド・エヂソン會社の如き九月拂ひの四半期配當を二十五セントから五十セントに增配を行ひ、アメリカの景氣が工業方面のみならず公共事業および運輸方面にも浸透しつゝあることを反映してゐる(終り)

マーク入り袋白 今後は取扱はぬ
六大都市白米聯の決議

六大都市白米商聯合會は十二日名古屋に於て朝鮮袋白問題につき協議の結果マーク入りの袋白を取扱はぬことに決定せる旨總督府農林局穀物檢査に入電があつた、袋白の絶對不買よりすれば稍態度を緩和したものであるが、同協議會には神戸は出席して居らず、名古屋も不氣乘りの態度を示して居り四圍の狀勢から見て微溫的決議に過ぎると樂觀されてゐる

朝鐵黃海線 延長工事進捗

朝鐵黃海線延長工事沙里院海州間十五キロの建設工事は本年五月に着工したが、既に大半終了し本年末迄には開通營業開始の豫定であるがこれと同時に着手した翠野、甕津間二十四キロと水橋、長淵間十七キロは來春三月頃完通、四月頃營業開始の見込でこれら三線の工費は約四百萬圓である

長安坪農場 浸水で全滅

東拓京城支店長安坪農場四百五十町步は漢江增水のため十二日防水堤決潰し濁流が土砂と共に流入したゝめ本年の稻作は絶望となつた、東拓としては減水後防水堤の復舊を急ぐと共に被害狀況を調査の上代作の手當をなす筈

京城在庫增加

京城手形交換所調＝七月中の京城府內倉庫貨出入調査によれば

	個數	評價額(圓)
入庫	[illegible]	[illegible]
出庫	[illegible]	[illegible]

で月末現在高は十二萬三千八百二十六個評價額三百十一萬三千六百二十五圓で前月に比し個數一萬九百十八個評價額五十七萬六千六百十九圓の增加である

閑期、藥品等の大量需要期に割藥品でこれには大阪方面よりの注文もあり取引方法に就て詳細に研究中であるが近く販賣開始する模樣である

米日弱保合

【ニューヨーク十二日同盟】本月の米日爲替は賣二十九ドル四十二セント保合、買廿九ドル四十セント一セント安

穗落

朝鮮の從來の度量衡は甚だ區々で例へば桝の如きも米を量るのと酒を量るのを異にしてゐた▲しかも同じ酒を計る一升の桝でも海岸から奧地に行くと段々少さくなると云つた有樣である▲商工課調査昭和七年以降三ヶ年平均の內鮮臺度量衡所有高比較は人口百に對し內地六、一朝鮮二、四台灣五、三個數で價格に換算すれば內地十七圓八十九錢朝鮮三圓六十八錢台灣七圓四十三錢で朝鮮の度量衡の普及程度が如何にも低く從つて一般の商取引も不正確である事を示してゐる▲朝鮮の度量衡は商工課が委託販賣の形式で統制してゐるが豫算の關係で供給不足になつてゐる▲度量衡器の普及如何は一國經濟の尺度と見られるがこんなことによつて朝鮮の鼎の輕重を問はれ度くない

株式 小浮動 新東のみ

前場 前日新東は東京から氣崩れを渡したので遂に一二〇圓台に崩落したが今朝は東京共に小緩り模樣をみせたので當所も新東一二一圓七と反撥した大新六七圓一新鐘は一六〇圓七と持合つて寄附あと新東は人氣が腐り切つてゐる事と高値にもは戻り待ちの賣物嵩み再びダレ足をみせ一二〇圓台に崩れ日產は八圓台の浮動は概して見送られ勝ちにて好材料待ちの態にて寄後も一般商狀を呈し結局新東一二〇圓八と九安と氣崩れ日產は八圓三とあり朝石三四圓丁と前場引

後場 前場小浮動のあと後場は東京の堅調に新東は一二一圓七と反撥日產七八圓五新鐘一六〇圓二大新六七圓丁朝新三〇圓八と寄附あと新東は寄付前新は三一圓丁と離り北鮮紙三三圓八であつた

新鐘は押目買

新鐘は一六〇圓の關門を拔き得ずこの爭奪みたいな有樣である總會の席上で津田社長は拂込徵收を仄めかしてゐるが、こゝの低金利時代では二割五分配で拂込をとるよりも借入金によつた方がよいそれで拂込はどうかと危惧の念も持たれるが又鐘紡の擴張計畫は實に厖大なものである紡績人絹人造絹絲羊毛更らに北支進出など國策に順應して驚くべき大きなスケールだ今はとみてよいこの材料を控へてゐるから新鐘は押しても五四、五圓所だらうそこは依然買一貫で行くべきだと思ふ拂込決定となれば一ぺん爆發高を演ずるだらう天井三百の金言を守つて行動すべきである此觀點にたつと新鐘は依然押目買で行く外ないそれに紡業景氣も見直されて…

放射線

市場は甚だしい閑散に陷つて來たが人氣が腐り切つてゐる所へ山種事件が起きたりしたので新東は一二〇圓台まで落して來たそして尙ほ氣重い所がある▲人氣は確かに新東から離散してゐるが仕手關係から名古屋が小口の買合をやつてゐるのみだ人氣が離れてゐる割に賣込まれて居ないので取組關係が敏感されたり代引が減少してゐるからだ▲山源の山本氏『東京では地場も腐り切つてゐるやうだこれでは初めから再燃出來ると思つてみたい氣になるこれからは思切つて新鐘で押目でいいかと云ふ氣がする』と云つた▲山種事件で大原氏『東株をあんなにボロクソに叩きのめしてゐたんだから今の新東は當然だ』手緩い除名が當然だ新規買停止などのものではないと我が事のやうに憤慨する▲朝新を煽るのは大概大原一手に決つてゐる何とかして地場取引員は悪口など云へるもので當所株の威力を發揮せしめたいと努力してゐる所は買つてやつてよい▲日產は頭が閊へてゐるが會社筋も噴拔けたらしい次の目標は八五圓あたりにおいて押目買一貫と行くべきだらう當社の悪材料は一切織込んで了つてゐる▲新株の方がこの頃は注目されてゐる生れるよりから不人氣だつた新株だから見直してもよい頃だ一と相場ありとみてよい

秋木の特配は

秋木機械部の進出は漸く世人に知られそのため當社の前途を著しく明るくしてゐるが、數年前までは單に自家製材工場用機械の修繕工場にすぎなかつたものが昨年度は能代、大阪兩機械部工場に於て十二萬圓方の賣上げを示して氣をよくした秋木會社幹部は昨年來斷然機械部の擴張を行ひ精密機械にまで手を伸し始めたが最近遂に飛行機部分品の製作に着手することゝなつたしかして能代大阪兩工場擴張の結果は今年中は百五十萬圓から二百萬圓近くによるべく十四五萬圓の純益が期待されるが全收益の二割近くがこの機械部から上ることゝなり將來は一層その割合を增すであらうがそれに從つて木材業者としての收益の不安定さを補ふことゝなり業績の安定が期待される譯で建株高の昨今秋木株が買ひ進まれるのはそのためである一方木材關係の方は有力筋の語るところによれば殆んど全期を通じて山高原木高製品安のため一般に豫想される程增益はないと見られてゐる從つて本年度の利益は百萬圓を超へるとは六ヶ敷しく八九十萬圓見當と押へるが最も安全であるそれでも二分の特配復活はやればやれぬことはないと見られてゐるがそれ程悲觀の要はあるまい拂込で跳び上つた所はすかさず賣りに一轉すべきである

大阪國債市況

聰り、外貨債は佛貨五分半六分半共に二、三十錢高と反撥した▲甲五分利一〇一、三〇▲一回四分利一〇一、一〇▲二回四分利不申▲佛貨四分利一九八、三五▲甲五分利一〇一、一五▲一回四分利一〇一、四五▲二回四分利一〇一、〇五▲第三五分利一〇一、二五▲二年不申▲二八年一〇一、〇五▲佛貨四分一九八、三五▲米貨六分半三九九、〇〇

期米 仕手見送 持合ふ

前場 昨後場の引け際は內地殘存米の全貌が判明すると同時に幾分高氣配であつたが今朝は阪地が僅か二錢高に過ぎないので卻ち人氣は一轉して當一圓五十四錢中一圓五十六錢先三十圓十七錢と寄付き其後も硬軟雙方の見送りに全く活況なく只小口筋の賣買ひで先十五六錢所に膠着し十七錢とまだ當分この邊の保合商狀に前場を終つた

後場 前場膠着商狀のあと後場は當中不申先は三〇圓一二錢とこの邊七丁安に寄附二節一二錢とこの邊選迷の浮動商狀である

思惑米賣出す

現在仁川に於ける在米中主なる持主は東店の正米部でその大部分は定期の當限に氣預けされ頃日來はそれを外して精米筋や內地の賣店筋に賣捌いてゐるものであるが最近はそれ以外に思惑せる連中の米が賣り出される事になつてゐる現に今朝迄りは一手に五千石も纏つた現物の賣物があるも東店の正米部が一巡手放した後とて賣行きが惡く又それ丈け纏つた品になると定期筋以外は購入する者がない所から取引は成立しない狀態である而して尙その外にも幾の高値時代買損した米が相當にあるので正米としては茲許これ以上の高値は餘り期待出來ない情勢である

端境需給推算

農林省が十二日で發表した八月一日現在の內地殘存米高は既報の如く二千四十二萬五千餘石で一般の豫想と大差ない所から相場は相變らずの保合に過ぎないも右の殘存米を基礎として今後の自給狀態を推算して見ると八九十の三ヶ月に移出する鮮米百二十萬石並來米百萬石と假定すれば合計二千二百六十二萬餘石となりその內から三ヶ月の消費量一千八百萬石と見ても明年に持越す米は五百萬石…

米界六感

▲八月一日現在の內地殘存米高は二千四十二萬五千餘石とその全貌を明かにした相場には何等の反響もない▲之れは一般の豫想と大差なかつたので取引と材料とするに足りないのとも一つは政府米の拂下げ說が流布され硬軟雙方共氣迷ひ深くせる結果と見られてゐる▲最近市場では阪地の當中に對し鮮が買ひ振つて居るので始末に惡いと云ふ者が多いのでその理由を聞いて見ると田中貞一派が頑張つて居るのを鮮と云ふてるらしい▲成程阪地の先限は二百丁近くも大下鞘を叩いてゐるに當中が負捲拔き一つしない事は田中貞の頑居によるものであるから鮮に響へる値打はあると同時に喰はれなきや納りはつかないだらうと云ふ向もある▲目下仁川にかける正米は東店の正米部が一手販賣と云ふ形であるが最近は定期に氣預けされてない思惑筋の賣物が現れて來るらしい▲而して之等は悉く幾の高値で買損したもので正米は今後共所謂した賤分物でこの上大した高値はあるまいと云ふ向が多い

仁川穀物出入

移入八二石玄米五〇〇叺大豆二、〇一〇叺小麥一、六五四叺移出玄米八八九二叺白米三千キロ二八、三三五〇叺六十キロ一、六〇〇叺大豆三一九二一叺

株式(十二日)
朝取短期 / 朝取限定と日步 / 朝取短期差金表 / 大株長期 / 大株短期 / 大株短期喰合 / 東京長期 / 東京短期 / 東京短期喰合 / 東京現株

[illegible]

期米(十二日)
朝取仁川 / 大阪期米 / 東京期米 / 大阪期米喰合 / 各地期米

[illegible]

商品(十二日)
大阪綿絲 / 橫濱生絲 / 現物最優等 / 大阪綿花 / 大阪人絹 / 東京人絹 / 福井人絹 / 大阪砂糖

[illegible]

外電(十二日)
金融(十二日)
日銀帳尻 / 東京コール / 鮮銀帳尻

[illegible]

仁川期米本玉
各地正米市況
大阪人絹現物

[illegible]

朝取取引員 株式會社 アジア證券 京城府南大門通リニノ一・日生ビル

大原現物店 京城府明治町 本日ノ動キ 午後一時迄

今秋田株式現物店 京城府明治町二丁目 電話本局(2)5155

山源 山本株式現物店 京城府明治町一 代表電話(2)五一九一

朝鮮取引所證券取引員 大原證券株式會社

朝鮮郵船 定期出帆 北鮮新潟直航

大阪商船 定期出帆

尼崎汽船出帆

高杉商店回漕部

鳴谷汽船臨時出帆

朝鮮郵船株式會社

大阪商船株式會社 京城出張所

慶田組 / 釜山商船組 / 國際運輸會社

[illegible]

京城日報
朝刊
朝夕刊共十六頁
編輯兼發行人 見島考吉
印刷人 小[illegible]
發行所 京城府太平通一丁目 京城日報社

朝鮮語講義錄

十錢、三ケ月一圓七十五錢、六ケ月三圓四十錢全期（一ケ年）五十錢、全部印刷濟につき幾月分にても同時に發送する事を得（內容見本進呈）

◇右合本 總クロース上・中下三冊一組美裝函入 特價六圓五十錢（送料十五錢）

典 右一年分又は合本の御申込には「朝鮮語試驗問題並譯文集」定價一圓（送料十六錢）を一冊贈呈す

日鮮單語對譯集

本書は國語より朝鮮語を捜る唯一の朝鮮語辭典であつて內容簡明に、携帶便に、價も亦至廉である。四六版三百頁・定價一圓、送料十六錢

警察官朝鮮語教科書

本書は朝鮮警察協會の推奬本にて、警察官講習所本科生、講習生を初め全鮮二百餘の警察署、刑務所等の教科書又は參考書として指定され推奬されてゐる。現在警官は固より、警察官、看守等を志す者の不可缺の選書である

上、中、下、附錄の四冊一組、定價四圓、送料五十錢

中等朝鮮語教科書

本書は內地人生徒に朝鮮語を教授する中等學校の教科書にて夙に高等商業、高等農林、高等工業、法學專門を初め各地の官公立師範學校、公私商業校等の教科書として採用されてゐる。（昭和十年十二月廿日附總督府檢定濟）定價上下各八十錢送料十六錢

わかり易い朝鮮語會話

從來、內地人に取り比較的學習困難とされてゐる朝鮮語を「わかり易く」初步一般的知識を習得せしむべく平易簡明に講述し昭和五年度總督府改正諺文綴字法に準據し編纂したものである。定價一圓、送料十六錢（見本進呈）

朝鮮語受驗者必携

總督府の朝鮮語獎勵試驗受驗者の爲め各般の事項を詳述したるもの、附錄に試驗官の「受驗者の心得」を附す。定價一圓、送料十六錢、受驗者無二の好侶伴也。

朝鮮語試驗問題並譯文集

本書は大正十年總督府朝鮮語試驗制度開設以來の試驗問題を蒐集し、之に正確なる譯文と、懇切なる註釋を加へたもので將來受驗せむとする者の缺くべからざる好參考書である。附錄に試驗一覽表を附す。定價一圓、送料十六錢

普通學校朝鮮語讀本譯解

普通學校朝鮮語讀本卷一を對譯すると共に「諺文改正綴字法解說」を附せり、定價送料共三十四錢、普通學校朝鮮語讀本卷二譯解（送料共五十六錢）同卷三譯解（送料共五十六錢）

中等朝鮮語講座

本書は、中・高朝鮮語研究機關として大に歡迎されつつあり。一冊六十錢、三冊一圓七十五錢、六冊三圓四十錢、既刊九ヶ分金五圓

京城太平通一丁目
朝鮮通信社內
朝鮮語研究會
電話本局（2）四五六二番
振替京城七六六番
著者 伊藤韓堂

工業學校 教諭 森規矩郎先生著 內容見本進呈

塗裝工作法

時代の進步に伴ふ最新塗裝法の知識

塗工職唯一の必讀書

◇內容目次◇

塗料と塗裝用具
塗裝標準仕樣書と積算法
エナメル塗裝法
ペンキ塗裝法
水性塗料の塗裝法
ワニス塗裝法
油ワニス塗裝法
ラッカー塗裝法
漆の塗裝法
壁の構成と塗り塗法
壁塗り
合成樹脂塗料
纖維素塗料
ペンキの製造法
特殊塗料
油ワニス製造法
バイロキシリン
ラッカーの製造
各種塗料の製造法と
製漆法
販賣店及定價表

上卷 塗裝工作法◇森規矩郎先生著 定價一円八十錢・送料十四錢
中卷 塗裝工作法◇森規矩郎先生著 定價一円八十錢・送料十四錢
下卷 塗裝工作法◇森規矩郎先生著 定價一円八十錢・送料十四錢

[illegible]

塗裝技法と塗料製造法の虎の巻だ！

東學社
東京市淀橋區戶塚町一丁目 電話牛込四五九五 振替東京二八六七五番

三省堂編輯所編 全一冊

新制 最近世界地圖 改訂版

菊判・クロース裝上製 定價一圓二十錢 送料四錢

最新版

新制 最近日本地圖 改訂版 全一冊

菊判クロース裝 定價一圓二十錢 送料四錢

朝夕の新聞、刻々のラヂオは次から次へと日本全土、滿洲帝國は固より全世界各地の新事件を報道する。マドリード、ダンチヒ、北支の騷亂、邪品輸入防遏を敢てした濠洲、事件頻發の蘭領諸島等々、吾人が之を理解する上に最も必要なのは各國各地の地理的事情である。今や現代人は地圖を手離す事は出來ない。本書は最新正確な資料により鮮麗に仕上げた唯一の權威地圖、各種統計二〇頁、詳密索引三六頁を附して完璧を期したもの。各家庭に薦む。

原色 海藻圖譜

水產講習所教授 殖田三郎・岡田喜一共著

新定價三圓 送料十四錢

四六判・本クロース裝・二五六頁・圖版一八四圖三七三種・函入

圖版と對照して名稱・異名・分布・產地・特徵・利用等を說明した他、海藻製品、製造法等に亘つても述べた極めて學術的・實用的原色圖譜。他に類なき斯界の權威的原色圖譜。

東京市神田區神保町一 振替東京三一五五番
三省堂

新刊 醫學博士 青木義作氏著
青山腦病院長・醫學博士 齋藤茂吉氏序

不眠症と神經衰弱の新療法

現代人の大半は神經衰弱である。不眠症、恐怖症、ヒステリー、精神病に聯關する此の病氣の、豫防と治療を怠つてはならぬ。斯界第一人者が詳述する決定的新療養書 定價壹圓五拾錢 送料拾錢

好評衛生書

西勝造氏著 西式强健術と觸手療法 二百十版 價壹圓 送料六錢
岡村博士・原志免太郎氏著 萬病に効くお灸療法 十七版 價壹圓 送料六錢
醫學博士 日野二郎氏著 胃腸病の新療法 五版 價壹圓 送料八錢
ドクトル 馬島僩氏著 母よ賢明なれ 最新の避姙法の實際指導書 十八版 價壹圓 送料八錢

東京京橋區銀座西一 實業之日本社 （振替東京參貳六番）

統計から觀た脚氣病

三共 SANKYO

わが國に於て、脚氣病のために、貴重なる生命を失はれる方が、年々一萬人以上に達します。

下圖は、明治三十八年より、昭和九年に至る三十ケ年の脚氣病死亡者四一三、七七〇人を死亡の月に別ち各月の一日平均死亡者數を現はしたものであります。

之に依りますと、脚氣病に因る死亡者は、毎年七月より漸增し、九月に於て頂點に達し十月より漸減することが明であります。

脚氣と云へば、一般に頗る輕き病として取扱はれてゐるかの感がありますが、其罹病者の多いこと、又其死亡者の少からざる點に於て、國民の保健衞生上重大視すべき病氣であります。

醫學の進步により脚氣病の本態はビタミンBの缺乏に因るものであり、之を補給すれば、治療も豫防も可能なことが明にせられてゐる今日、尚之が減少を見ないのは遺憾な事と申さねばなりません。

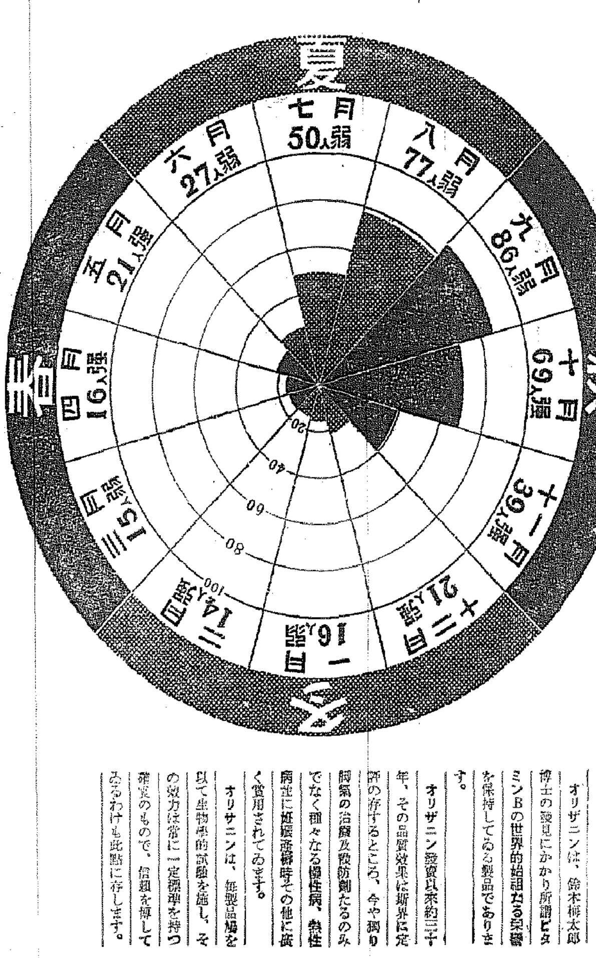

脚氣治療にオリザニン

脚氣豫防にオリザニン

オリザニンは、鈴木梅太郎博士の發見にかかり所謂ビタミンBの世界的始祖たる榮譽を保持してゐる製品であります。

オリザニン發賣以來約三十年、その品質效果は斯界に定評の存するところ、今や獨り脚氣の治療及豫防劑たるのみでなく種々なる慢性病、熱性病並に姙娠產褥時その他に廣く賞用されてゐます。

オリザニンは、毎製品每を以て生物學的試驗を施し、その效力は常に一定標準を持つ確實のもので、信頼を博してゐるわけも此點に存します。

粉末、錠劑、液、エキス、注射液及十倍强力注射液各種。

ラクトスターゼ

本邦嚆矢の乳酸菌療法劑

凡ての腸疾患就中、乳幼兒の消化不良、下痢、綠便諸症に賞用されてゐます。

2000氏に上ぼる醫家の實驗批判を有す、應用安全。

（粉末と錠劑）

オキシフル

安全無害性の消毒、殺菌、漂白劑

創傷に、含嗽に、齒牙の美白に。不良類似品あり、オキシフルは唯一つ。オキシフルの名稱並に三共株式會社名義の有無に乞御注意。

（100瓦 500瓦 1瓶入 別に錠劑あり）

アリヘミン

三共の痔劑

內外痔核、肛門部の腫脹、炎症、出血、疼痛ある場合に本劑を用ふれば、速に其の苦痛を消退せしむと云はれてゐます。（說明書進呈）

（坐劑と軟膏）

ユーキリン

有機性燐化合劑

神經系統の榮養を高むることにより神經衰弱、不眠症等に良効あるを知られてゐます……。

（說明書進呈）

（粉末と錠劑）

柏木体温計

棒狀
一分計 半分計 ナイセン
一分計 クリスタール
三分計 リバーゼ
ヒ
特製 五號
特製 十八號

小冊子「體溫計の常識」新聞名記入御申越の方に進呈す……

藥は品質第一

藥は治病の第一線に立つものであり、その品質の純正なるべきは申すまでもありません。三共の製品は多年の經驗と完備せる大施設の所產であり、その一々につき嚴重なる檢定が施されてゐます。

三共の製品は、その至純なる品質の故に永く醫界の信頼を博して居ります。

オリザニン製造發賣元　東京室町　三共株式會社

燃料國策に就いて 商海兩相が會談

永野海相は一大燃料研究機關の新設を强調 小川商相を激勵す

【東京電話】小川商相は十三日午前十一時海軍省に永野海相を訪問、商工省が主となつて計畫を進めてゐる燃料國策の具體的方針を說明し諒解を求め本問題に對する兩相の意見交換を行つたが、永野海相も燃料國策の方針については何等異論なく意見一致し同十一時三十五分會談を終つた

【東京電話】永野海相は急施を要する我が燃料國策樹立に關しこれが具體的實行方法に關し十三日午前十一時より小川商相と約三十分に亙つて海軍省大臣室において會談を遂げたが、小川商相は永野海相に對し商工省で立案の燃料國策に關する具體案につき詳細說明をなし、海相よりも海軍當局の重要意見を開陳し國策案の大綱及びこれが實行方法につき完全に意見の一致を見るに至つた、永野海相は燃料國策の確立急施は既に議論の餘地なく、如何にしてこれを實行するかゞ問題で同國策の中心をなす石炭液化に關しては、特に實際的生產能力を有する模範工場を附屬せしめる旨の一大燃料研究機關を新設して、石炭液化の技術向上と同工業の將來への飛躍に資せねばならぬ旨强調し小川商相を激勵するところあつた、よつて右燃料國策及びこれが實行方法に關する具體案は愈よ近く閣議に提出されることゝなつた（寫眞上は小川商相、下は永野海相）

海相語る

【東京電話】永野海相は小川商相と重要會談後左の如く語つた

商工大臣から燃料國策案の內容につき詳を聞いたが大體意見が一致してゐる、要は實行方法如何と云ふことでこれも大體異論はなかつたから近く閣議に持出されるやうにならう、燃料國策の中心とも云ふべき石炭液化についてもなか〳〵問題があり、現在實行方法は三つあるが之を比較して綜合的に研究してこの發達を圖らねばならない、民間の工業が出來れば政府において積極的に助力指導し保護を加へ、技師や熟練工が民間で欲しいと云へばすぐやれるやうにしなければいかぬと思ふ、このために模範工場を持つ一大綜合研究機關を設けあらゆる方面から專門家を集めるやうにすべきであらう

駐蘇大使後任に 重光氏を起用

大田大使は勇退を申出づ

【東京電話】大田駐蘇大使は十三日歸京したが、同大使は豫て後進に途を讓るため勇退を申出でてゐたので、有田外相も今回の歸朝を機會に同大使の希望を容れ駐蘇大使更迭を行ふことになつた、しかして有田外相としては後任大使の人選につき一應大田大使の意向を聽取する方針であるが、大體前次官重光葵氏を起用する方針で駐蘇大使の後任については廣田兼攝外相當時も重光次官を起用するに內定してゐたが、某方面の反對で遂に沙汰やみとなり、そのうち重光氏次官を辭し不遇の地位に立つに至つたので、外相は這般の事情を考慮に容れ先づ重光氏を駐蘇大使に起用することになつたものである、重光氏は支那通であり多年次官として滿洲事變後の外交難局に善處し、その外交的手腕は最早や試驗濟みであるから對支政策と共に微妙な關係にある對蘇外交に同氏の大使起用は蓋し適任と見られてゐる

蘇聯官憲又復 邦人を不法拘引

【敦賀電話】十三日敦賀入港の歐亞連絡船サイベリア丸で齎された情報によれば、モスコー大使館員及びウラジオ總領事館員が蘇聯官憲のため不法に拘引されたセンセーシヨンを捲起してゐる折柄、更にこの程ウラジオ在留邦人西本願寺輪番戶泉賢龍師、神戶辰馬物產林田武雄、旅館扶桑舍主人田登武の諸氏外二名の日本人が突如ゲペウの家宅搜索を受けそのまゝ拘引されたが、打ち續くソヴエート聯邦官憲の不法壓迫に在留邦人は大いに激昂してゐると

國策決定の準備工作 藏相が各相と會見

政局は緊張を呈せん

【東京電話】政府は軍部が國策決定の促進を要望して居り、財界方面に於ても政府の斷行すべき國策決定が遅延して居るため不滿を感じて居るので、愈よ國策決定を急ぐことになり廣田首相と馬場藏相の間で三長官の査定を基礎に檢討することになつたが、豫め各相の意嚮をも纏める必要があるので、馬場藏相は愈よ國策決定の準備工作に着手各閣僚と個々會談することになり十二日には有田外相と會見、更に十三日午前十時首相官邸に潮內相を招き同省の提出してゐる

一、國民保健國策
一、治水土木國策
一、地方交付金制度

の三案につき詳細聽取し、同時に歳入の現狀と今後の財政方針について說明種々懇談を重ね內相は同十時半辭去したが、更に十一時には永田拓相と會見同省の移民國策に關する說明を聽取した後、外地增税問題、特別會計の一般會計繰入問題に觸れ、重要協議を遂げたが馬場藏相は同日午後民政黨の代表者と會見税制改正に關する意見を聽取し、平生文相、賴母木遞相、島田農相と順次會見し各省國策の說明並に特別會計よりの繰入についての意見を徵め、歳入の見透しをつけた後、寺內陸相、永野海相と會見國防についての見透しをつけた上、各省提出の國策の採否決定の國策審議機關となる段取りであつて、國策を繞り閣內對立意見もある折柄政局は緊張を呈するであらう、藏相と會見後潮內相は語る

今日馬場藏相と會見したが內務省から提出した新規要求を說明したが、その際內務省から提出した國策についても說明したし一般政務、軍部豫算にも觸れたが、之れは藏相の說明を聞いただけであつた、馬場藏相から税制改革內容についての說明があつたので自分からも税制改革に就ての內務省の希望意見を述べて置いた、各省からの豫算概算書は十六七日頃出揃ふので國策閣議は九月前後となるであらう（寫眞は馬場藏相）

文相とも會見

【東京電話】馬場藏相は明年度豫算編成を圓滑ならしめるため國策審議の前に先だち各閣僚と個別的折衝を重ねることゝなり、十三日午後は平生文相と會見各重要國策案につき說明を聽取し、同時に藏相よりは歳入その他歳入計畫に關する大綱の輪郭を說明して各閣僚の參考に供した、而して藏相としては出來得る限り今週中に各閣僚との個別的折衝を終り、各大臣の讓歩し得る限度を見極めた上來週より第二段の工作に入らんとする意思を有してゐるが、この結果により廣田首相及び三長官とも協議の上、審議進行順序を決めることとなるであらう、藏相としては明年度豫算編成の最大難關が陸海軍豫算にあることは疑ひないところであるから、陸海軍兩大臣に對しては特に愼重な態度をもつて政治的折衝を行ふ筈である

地方税制改革につき 內相希望開陳

自治の發達を阻害せぬやう！

【東京電話】三日の潮內相と馬場藏相の會見で、馬場藏相の地方財政制改革に關する大藏省側の方針說明に對して、潮內相は中央地方を通じての税制の根本的改革を行ふに當つて、特に負擔の不均衡に甚る點の少くない地方税減少と、地方財政の貧弱を十分に認識され、地方自治の根本義たる獨立自主の精神を尊重し、地方自治の圓滿なる發達を阻害する結果とならないために徒らに財政々策の限度に捉はれず、地方行政の實情につき十分なる考慮を拂はれるやう希望意見を述べた

馬場藏相談

【東京電話】內相、拓相から夫々豫算の話を聞いたが既に司法、商工、外務各大臣からは大體の話は聞いて居るからその他の各大臣とは更に打合せの上今週中に一通り各大臣と個別的折衝を一通りしたいと思つて居る、然し中には一度で話が濟まないものもあるから、各大臣の話が一通りしたら更に第二段の工作をはかりたいと思つてゐるが、その際重要國策の項目を定めておくかどうかは總理大臣とよく話して見なければならない、それについては內閣調査局の意見も參考にすることゝなるのであらうし三長官の斡旋をもわづらはすやうなことになるであらう、陸海軍大臣とは未だ豫算概算書が出て居ない關係から今のところ何の豫定もない、自分の方から各大臣に話した點は税制その他財政計畫の輪郭位で、內務省の地方財政調整交付金等といふやうな問題は事務當局の折衝に任せて居る

民政五代議士 藏相を訪問

【東京電話】民政黨の□、末松、紫安、堤、渡邊の各代議士は十三日午後一時藏相官邸に馬場藏相を訪問、大藏省の企圖する一縣一行主義による銀行合併狀況及び政府の金融統制について種々意見を聽取し、更に地方農村中小商工業に對する金融機關に關し種々意見を述べて辭去した

永田拓相語る

【東京電話】永田拓相は馬場藏相との會見後左の如く語つた

拓務省の國策豫算につき藏相と種々折衝したが陸軍海軍國防豫算決定前においては金額の豫算は絕對にきめられぬ、大藏省は例年の如く消極的なので拓務省の國策につき諒解を得ておいたが之が實行については藏相にも種々意見があることゝ思はれる、外地特別會計の援助については全然觸れなかつたが、早晚この點についても話が出るものと思ふ、その場合は內地特別會計も援助へなければならぬ、若しくは內地と共に分たねばならぬ右は閣議において充分討議する考へだが仲々簡單に進行するものと思へぬ

兒嶋咸北知事赴任

本府會計課長より咸北知事に榮轉した兒嶋高信氏は十三日午後三時五十分京城驛發急行で家族同伴官民の盛大な見送りを受けて赴任した

拓務省最終 豫算省議

【東京電話】拓務省では十三日午前十時拓相官邸にて最終豫算省議を開き、左の如く明年度豫算概算を決定、計數整理の上十五日大藏省に提出することとし、十一時半散會した（單位萬圓）

一、歳出總額 三一、五〇〇
內新規要求總額 一、八〇〇
內譯主なるもの左の如し
一、滿洲移民二十ケ年百萬戶五百萬人移住計畫（初年度五萬人）
一、移住に要する經費 九〇〇
一、南方經濟提携に要する經費 三〇〇
一、移植民保護獎勵費 二〇〇
一、棉花緬羊補助費 三〇

なほ海外移住協會改組に關しては海外拓殖委員會に諮問中であるので、その答申を待つて拓務省に於て立案されることとなつて居る

政友幹部會

【東京電話】政友會は十三日午後二時より本部に幹事會を開き安藤幹事長より北海道會議員選擧の結果につき報告あつて後、政府の各委員會に對し左の如く各委員を遴るに決定、同三時散會

▲重要產業統制委員 堀切善兵衞、加藤久米四郎
▲貿易調整委員 武田德太郎、松村光三、西村茂生、田尻生五
▲國產振興委員 生田和平
▲不當廉賣審査委員 田邊七六
▲自動車工業委員 植原悅二郞
▲石油委員 中村嘉壽
▲法律審議會委員 熊谷直太
▲神宮境域擴張委員 濱田國松、出井兵吉

寺內陸相に對して 禮讃と反對論

財界人の寺內陸相觀

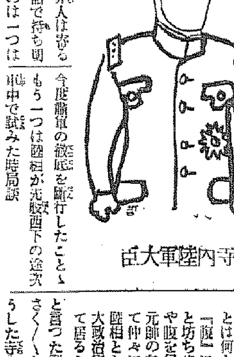

寺內陸軍大臣

【東京電話】この頃財界人は寄ると觸はると寺內陸相の話で持ち切りである、それといふのは一つは今度肅軍の徹底を斷行したことゝもう一つは陸相が先般西下の途次車中で試みた時局談

陸軍があれだけのことを犠牲を忍んで肅軍の徹底を遂行したことは何んと言つても寺內陸相の『腹』に依るものだ、人の好さゝと坊ちやんらしい風格で、鋭さや腹を包むでゐるが、流石は故元帥の血を引いて居るだけあつて仲々に見上げたものさ、單に陸相としてだけではなくて將來大政治家たるの素質を充分備へて居ると云へやう

と言つた調子のもので、好評實にさく〳〵たるものがある、處がかうした寺內陸相禮讃派がある一方こんな空氣も漂つてゐる、陸相の肅軍斷行が新聞にデカ〳〵と記された直後の某日東京クラブに於ける彼等財界人の會話を二、三拾つて見るに左の如し

陸軍豫算が三十億にならうが五十億にならうが驚くに當らぬ、けふは昔の一千圓が一萬圓といふ風に一桁上つてゐるぢやないか、と陸相は言つて居るが、あれは時局談ではなくて『放言』でさア『世が世なら海外に打出されて差當り外債募落と來るところでせうナ』

『處が外債募落と來なかつたところから見ると、海外財界からは陸相も甘く見られて居るわけですナ』

『國防豫算は全部公債でやれと言ひたいものですネ』

『滿洲事變直後に專門家は到底消化が出來ないと斷定した公債發行額の何倍かゞ現に消化されてゐるのではないかと陸相は云つてたやうだが、公債が現在圓滑に消化されてゐるのは低金利に吾々が贊成してゐるからで、蓄積資本がなくなればどうなるか判らんのですからナ』

『ドイツのシヤハトはヒトラーに巧いことを云つてますネ、ドイツ人は乳と蜜の流れ出る國に住んではゐないなんて、蓋し名言ですよ』

『一つ寺內さんにも進言しますか』

といふことから結局陸相に經濟、金融問題を如何に注入すべきかと云ふことに落着いたわけであるが、經濟、金融に關する甲論乙駁は時節柄總裁は遠慮させて貰ふとして、要するに一度陸相と飯でも食つて懇談したら、といふことになつたらしい

第一線の人々から― 內相が體驗談聽取

地方行政刷新を圖る

【東京電話】地方行政特に自治行政の適否は直ちに國民大衆の生活に影響を及ぼす問題なので、潮內相は國民大衆生活に直接食ひ入る政治を行ふことについて種々考慮をめぐらしてゐるが、これには地方自治體にあつて直接事務に携はつてゐる人の意見を徵しこれに基いて地方行政の革新を圖ることが新時代に適したる政治を行ふ上に最も必要であると云ふ結論を得るに至つたので、今後機會ある每に市町村等自治體にあつて經驗家或は地方廳にあつて第一線に立ち直接大衆の指導に當つてゐる人達と膝を突き合せてその體驗に基く意見等を聽取することゝなつた

日印會商 第四次會談

【東京電話】米澤カルカツタ總領事より十三日外務省着電報によれば、日印會商第四次會談は十一日シムラにおいて開催され米澤代表とスチユーアード商務次官との間に全般的議題に關し意見交換を遂げた、なほ同日の會談內容はコンミユニケとして發表されなかつた

飛機及搭乘者を引渡す

スペイン政府が獨の要求を容れ

【ベルリン十三日同盟】ドイツ政府はルフト・ハンザ社飛行機抑留につきスペイン政府に嚴重要求を提出した結果、スペイン政府は十二日夜に至り遂にドイツ政府の要求を容れ飛行機並に搭乘者を引渡すことに決定した

二宮憲兵隊司令官 きのふ午後着任

關東軍司令部附より朝鮮憲兵隊司令官に榮轉した二宮曾一大佐は十三日午後二時五十分京城着『のぞみ』で着任、新司令官は曾て京城憲兵隊長として在任したことがあり、憲兵出身の將軍が今回の異動によつて全く影をひそめた折柄初めての大佐司令官として拔擢された適材である、しかも溫厚で部下を愛し外交方面の手腕も優れ、朝鮮拓殖總裁に內定した元參謀次長二宮治重中將が弟の如く愛撫してゐる

近く着任の城戶京城憲兵隊長とは名コンビと言はれてゐる（寫眞は着任の二宮憲兵隊司令官）

西班牙革命軍 攻擊を開始

着々戰果を收む

【ブルゴス十二日同盟】スペイン革命軍は十二日拂曉以來西北兩戰線に亙り猛烈な攻擊を開始着々戰果を確保するに至つた、北部戰線においては先づ國境とビルバオ市と要衝トロサ市間の小邑エイベルを占領した、更に別動隊はトロサ市北方六キロのヴイリアボナ市を占領今や革命軍は完全にサンセバスチヤン市を包圍するに至つた、エイバル並にヴイリアボナ兩市は重要な軍需工業地で從來サンセバスチヤンより政府軍に對し武器彈藥を供給して居たもので、政府軍は之れが彈道を絶たれサンセバスチヤンの革命軍の手中に歸するのも遠くないと見られる、但し政府軍は十二日朝來總攻擊を敢行しオヴエイテトを猛擊、更にルゴヴエス、コロツト等の占領地點五ケ所を奪還したといはれる、西南戰線に於てはバダオス地方は今や首都との連絡を斷たれ全く孤立無援の狀態に陷つた、更にフランコ將軍麾下革命軍はカスチリア、バダオス附近のガリシヤ一帶を占據したといはれる

【ブルゴス十二日同盟】革命軍側人民委員會の發表によればスペイン政府所屬艦隊は十二日午前南方要衝アルヘシラス港に砲擊を加へ同地駐劄の英佛兩國領事館にアルゼンチーナ領事館を破壞したと云はれる、右報道が事實とすればスペイン政府は國際法上の不可侵を完全に無視した結果となり國際法上の紛糾を惹起するのではないかと懸念されてゐる

內務省局部長會議

【東京電話】內務省では十三日午後三時半より內相官邸に局部長會議を開催潮內相、湯澤、羽生兩次官、肝付參與官、岡田社會局長官以下各局部長出席左記事項に關し協議申合せをなし六時散會した

一、內相は九月二十日頃北海道に出張するので來議會提出の法律案その他重要事項は內相の出發前に

（各通）

內閣辭令

【東京電話】

賀來 市松
大橋 信吉
三輪 壽壯
內閣調査局專門委員仰付けらる

川上丈太郎
依賴內閣調査局專門委員免せらる

川越大使昨日 北支視察へ

蔣氏との折衝を控へ 日支關係に重大意義

【上海十三日同盟】川越大使は秘書記官等を帶同十三日午前十一時上海出帆の大連丸で北支那視察の途についた、天津、北平、濟南で田代駐屯軍司令官、宋哲元氏を始め日支各當局と意見を交換の後、月末上海に歸任するが蔣介石懇望により九月十日頃南京に赴き會見を行ふこととなつてをり、蔣介石氏は廣西問題を短期間內に解決して、九月上旬までに南京に歸還し川越大使との間に綏遠地方を含めた北支那諸問題に對し本格的交涉を開始せんとする肚であり既にこの旨人を介して非公式に日本側に通知してゐるので、川越大使の今回の北上は蔣介石氏との折衝を控へ、今後の日支關係の進展上重大意義あるものとして注目されてゐる

南阿聯邦內に邦人 居住營業兩權賦與

【大阪電話】南阿聯邦トランスバール地方は從來アジア人に對して營業權に居住權を賦與されなかつたが、十三日ケープタウン總領事館より大阪商船會社へ入電によれば太田領事の斡旋により內務大臣の許可さへあれば營業居住兩權とも賦與されることになつた、右は過去において同地方に移住した支那人及び印度人が非常に運動を極めたことがあり、要求兩權を取上げられ、日本人もこれがまき添へを食つてゐたものであるが、今回の許可制は事實日本人を目標とするもので今後ヨハネスブルグなどにおいて日本人は他人名儀を用ひる必要なく自己名儀で堂々營業居住が出來ることになり非常に歡迎されてゐる

政府米買上

【東京電話】公定價格による政府米買上申込にして十三日全國米穀事務所取扱數は合計一萬二千八百八十八石に達し、昨年十一月一日以降累計は遂に八十萬石臺を突破して八十萬八千六百五十石に達した、產米別內譯左の如し（單位石）

八年產 七九八、〇〇六石四斗
九年產 三、〇八〇石四斗
十年產 七、五六三石二斗
合計 八〇八、六五〇石

人

◇有賀殖銀頭取 十三日釜山より歸城
◇渡邊殖銀理事 同上
◇笠井高等法院檢事長 同上
◇韓相龍氏（朝鮮火災社長）同上
◇小川高等法院長 同大田より歸城
◇荻原鐵道局庶務課長 十三日釜山より歸城
◇鄭黃海道知事 入城中十三日歸任
◇內田孝行氏（朝鮮軍參謀步兵大佐）就任挨拶の爲め十三日本社來訪（寫眞內田參謀）

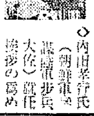

夕刊後の市況

◇…大阪期米引値
大新 六七、〇 不變
新鐘 一六〇、〇 不變
日產 七八、五 不變
新東 二三、九 不變

◇…橫濱生絲後場引
當七七一、〇 先 七五七、〇

◇…神戶人絹後場引
當 六四、八〇 先 六一、八〇

東西南北

紳士國イギリスに似はしい話として『良心基金』といふものが英國の大藏省にあることは有名な話である▲良心基金といふのは何等の理由も明かせず匿名で政府に寄付して來る金を積立てたもので▲その多くは脱税で止むなく脱税した者が金が出來て何年か振りに拂込んで來るとか▲拾つた金を猫ババしてゐたのが良心にとがめられて後になつて政府當局宛に返金して來るとか▲何しろ理由をつけての寄附はそれによつて處分し理由の判らないものだけが此の良心基金の中に繰込まれるので▲正確な所その金の性質は判らず只良心にとがめられて出した金だから假に片附けて『良心基金』とは呼ばれてゐるのであるが▲それが每年平均廿萬圓に達するといふ▲最近の統計によると一九三二年一、一九五磅、一九三三年、二、一一四磅「一九三四年、一、八八一磅、一九三五年一、九三六磅といふから相當なものである

京城府黃金町三丁目永樂町通り
內科 小兒科 レントゲン科
本田病院
院長 醫學博士 本田建義
院長ノ往診ハ可成午前中ニ御申込ミヲ願ヒマス
入院隨意 普通病室 特別病室
電話本局(2)二五四四

蔘精
朝鮮總督府製造
官製 人蔘エキス
効能 精力增進、胃腸、貧血、冷症、婦人病、呼吸器
京城長谷川町
蔘精元賣捌株式會社

創立明治參拾貳年
京城府南大門通二丁目
株式會社 朝鮮商業銀行
頭取 朴榮喆
專務取締役 堀正一

政府補助・優良國產機
パインミシン
株式會社 パイン裁縫機械製作所 京城出張所
京城府黃金町一丁目 電話本局三〇一番
PINES 登錄

京城 金 地金銀 分析 賣買
高價
京城明治町 杉山商會

內科 小兒科
仁川府山手町三丁目
岩井病院
院長醫學博士 岩井勝三郎
電話一〇三三番

高級洗濯用 レコード石鹸

麻絲。綿撚絲。麻絲。ミシン絲
麻布。マニラロープ。絹紡細絲
【其他工業用麻絹絲各種絲】
帝國製麻株式會社製品
帝國製絲株式會社製品
末廣紡績株式會社製品
朝鮮專屬販賣部
愛國商行
京城府黃金町二丁目
電話本局(2)三九〇〇番 振替京城五九九五番

社説　勞動奉仕（五）

ナチスのやり方は、家は土臺から堅實に築き上げられなければならぬといふ原則に從ふもので、組織すべき大規模の組織の統一ある機構を完了することが先決問題であるので、勞働奉仕を政策として實行に移すにあたりては、それがために萬全の對策を講じ、その統一的組織が出來上るまでには、實に二年有餘の日子が費されたのであつた。勞働奉仕運動の中樞となつたものは『自發的勞働奉仕監理部』に任命された勞働大臣ゼルテと、『自發的勞働奉仕事務局』となつたヒトラーの代理人としてのハイル大佐とであつた。そしてその指導者養成の直屬機關としては、ポツダムに勞働奉仕中央學校が設けられ、一般『指導者養成』のためには、指導者學校が設けられた。指導者の教育は實地教育としてのキヤムプの實際生活と校內教育とを交互に行ふのであつた。

それならば、勞働奉仕といふことの重大意義が何であるかと云へば一般的兵役義務及び兵役義務の根本思想の當然の延長であり、又必然的完成であるといふのである。その因つて來る目標は、物質主義のために打ちこわされた勞働者と勞働の間の精神的結合を確立するといふにある。そこで勞働奉仕に召集された靑少年に對し、勞務の有する教育的作用を高く評價することを求め、この作用を以て勞働奉仕の本質的な、本來的な崇高な目的となすのである。從つて勞働奉仕は偉大な人民教育機關であるとなすのである。次に勞働奉仕は彼の領域から手工業及農業等を疎遠する弊を斷乎として根絶せんため、又、階級的自負心及び憎惡を根絶的に驅除せんために、大學生もその他の類似靑年も國民全體のために勞働しなければならぬとしてゐる

更にまた勞働者なる名稱を、すべてのドイツ人にとつて、名譽の名稱となるまでに引き上げやうとするのが、勞働奉仕の目的の一つであるが故に、靑年は一時勞働者として國家の中でこの名譽の勞務を果すべきであるとしてゐる。かくて、勞働奉仕は新しいドイツ勞働者精神及び典型的ナチスへの無比なる人民教育機關なりとせらるゝに至つたのである。『今や勞働奉仕はドイツ國民全體の關心事である。何となれば、國民は勞働奉仕をなしつゝある靑年層によつて民族的更新がなされることを期待してゐるからである。斯くて勞働奉仕は相互ひに內的に絡み合つてゐる。人民教育、國民經濟及び國家政策上の諸問題を統合し且解決するのである』と。かくしてドイツ靑年は、國際勞働を評價し、義務觀念強い國民即勞働者に教育せられねばならぬ。從つて勞働奉仕は國民全體の生活條件改善の目的の下に祖國の大地に對する勞作である。『ドイツ人は道路掃除人より最高の役人に至る迄、唯一つの榮譽があるのみである、その榮譽は一にかゝつて自己の職務を忠實に遂行するといふことにある』ここに勞働奉仕の通念がある。

危機を孕んだ歐洲政局
その經緯を檢討す〔下〕

五、英佛の立場

伊エ紛爭問題で完全な黑星を頂戴した英佛は獨伊提携の報に愕然色を失つた。殊にフランスの驚きと失望は悲壯に餘りあるものだつた。フランスはドイツが恐ろしいばつかりに一九三五年一月佛伊協定を結んで東阿植民地の一部をイタリーに割讓しイタリーのエチオピア工作にも或る種の諒解を與へイタリーの御機嫌を取結ぶことに努めた。又聯盟で伊エ紛爭が起り制裁された時も終始イギリスの對伊強硬態度を抑へてイタリーを擁護した。だから制裁撤回の曉にはイタリーはドイツの再軍備に對抗して結成された英佛伊のストレーザ戰線に復歸するものと期待してゐたのである。

然るに 此の期待は裏切つてイタリーから背負投げを喰はされたのだからフランスが落膽失望したのは無理はない。フランスとしてはイタリーを味方に留めて置きたいが、さりとて英國と乖離することは到底忍び得ないのみならず國際規約格守の大義名分にも抗し得ないといふ苦しい立場から嫌々ながらも對伊制裁に參加したことがイタリーに叛かれた原因となつたのである。然し斯くの如き首鼠兩端を持する態度をとらざるを得ないのはフランスの國際的立場の然らしむるもので之を以てフランス外交の失態と斷ずるのは當らない。只管ドイツの侵略を恐れ此の恐怖を除去する爲には手段を選ばないのがフランスの傳統的外交國策である。フランス人がドイツ人を嫌惡し恐れることは殆ど理窟を超越した感情であり本能ですらある。

フランス はドイツがヴエルサイユ條約の軍事條項を破棄して再軍備を斷行するや英佛伊三國のストレーザ戰線の結成を以て足れりとせずソヴエートと相互援助條約を締結しフランス衞下の小協商國と三位一體のドイツ包圍陣を布いたがストレーザ戰線が崩壞した今日フランスが賴みとするはソヴエートのみとなつた。殊にフランスに『人民戰線』內閣が出現し佛ソ兩國は思想的にも接近したから兩國の關係は今後一層緊密化するであらう。嘗てフランスが反ソ十字軍の先鋒だつたことを想起すれば世の變遷に驚かされるのであるがそれと同時にソヴエート勢力の擡頭を注目しない譯にはゆかぬ。

ソヴエート は世界赤化主義から一國社會主義に後退し協調外交を以て資本主義國家との妥協に力めて以來次第に其勢力を伸張し今やフランスと共に反獨ブロックの一大支持として重きをなしてゐる。從て英國と海軍協定を締結した如きもソヴエートの實力增大を裏書するものである。以上の如くフランスは國際恐獨病に取憑かれて凡ゆる手段を用ひてドイツを抑へるに汲々としてゐるが英國の態度は同じく現狀維持とは謂へフランスと少し立場を異にしてゐる。蓋し英國にとつてはドイツと共にフランスも亦假想敵國の一つだからである。

獨佛双方 に不即不離の態度をとり歐洲に於ける勢のバランスを保つて自國の立場を有利ならしめんとするのが英國の傳統的大陸政策なのである。ドイツの再軍備に對し佛伊とストレーザ戰線を布く一方ドイツと接近して海軍協定を結び、自らヴエルサイユ條約の規定を無視するといふやうな矛盾を平氣でやつてのけるのも畢竟此の傳統政策に出發してゐるのである。從つてフランスにとつて英國は是非持ちたい仲間ではあるが全面的に賴りにならぬ仲間なのである。

聯盟に 對する英國の態度もフランスとは開きがある。エチオピア問題で理想主義に燃える靑年外相イーデン氏は聯盟行き過ぎての失敗を演じたが、失敗したらしたで『英國は偉大なる聯盟の一員に過ぎないのである』と謙遜してゐる。

然らば聯盟の衞星たる小協商國及び之に追隨するバルカン小協商國等の立場は如何といふに、獨伊の野望が恐ろしいばかりにフランスの袖にすがつてゐる現狀であるが利害の打算と自己保存の本能に敏感な小國の常として將來風向き次第でどちらへ轉ぶかも知れないのである。然し概觀して英國を中間に挾んで佛ソ、小協商國と獨、伊、墺、ハンガリーの三大ブロックに區劃することが出來やう。而して歐洲政局は今や此の三大ブロック對立の激化によつて無氣味な風雲を孕んでゐるのである。

六、五ケ國會議

此の風雲を孕む歐洲政局の動向を決するものは今秋開かれる英、佛、獨、伊、白五ケ國會議である。英、佛、白三國は去る七月廿三日ロンドンに於て會議を開き獨、伊を招請して五ケ國會議を開くことに決したのであるが、獨伊が果して參加を受諾するや否や懸念されてゐた。英國がイタリーの主張を容れて對伊地中海相互援助協定の全面的撤廢を行つた結果イタリー參加を受諾しドイツも亦參加を聲明したが、ロカルノ條約に代はるべき西歐安全保障の新協定を確立せんとしてゐる英國の企圖に對しフランスと獨伊の主張は相當の開きがあるから會議は波瀾を免れないであらう。

即ち獨伊 は從來の一切を御破算にして自國に有利な新しいものを建設せんとしてゐるに對しフランスはソヴエートとの同盟關係をあく迄維持して對獨包圍陣を強化し、會議が失敗した場合には佛白兩國に對する英國の武力的保障を確保せんとしてゐる。會議を成功せしめる爲には英國側に相當の讓歩を要するが果して可能なりや否や、何れにしても會議の成功は對立的三大ブロックの抗爭を益々先銳化し歐洲を決定的破局に導くかそれとも破局を回避して平和を齎すかの運命的な岐路をなすものである。

麥酒稅卅四億圓
但しアメリカの話

アメリカの禁酒法が撤廢されて國內上下の上戸黨から『それでこそ我等が大統領』とルーズヴエルト氏がやんやと持てたのは一九三三年の四月七日。もうあれから三年以上になる

かねてから合衆國醸造協會の手で調査中であつたビール工業關係の統計數字が漸く出來上り最近發表されるに至つたがそれに依ると合衆國政府が聯邦、州及び市の各機關を通じて徵收した種々のビール稅は禁酒法撤廢の日から本年六月一日に至る約三ケ年餘の間に驚く勿れ九億六千四百三十九萬四千四百五十四弗八十七仙也と言ふ尨大なる金額に上り如何にヤンキイ連中がビールの解禁に喜び浴びるがやうにアンダンに飲んだかの證據を示した、しかもその統計數字の締切日たる六月六日と言へばまだ夏の序の口溫度の昇降に比してビールの消費量が增減すると言ふドイツ景氣研究所の證明に俟つ迄もなく、今年のアメリカはこの世紀始つて以來の高溫度に喘いでゐる際であるから、其後今日に至る迄に多量のビールが消されたのは想像に難くない、その量から推してビール稅を加算すると十億ドルを遙かに越えてしまふ勘定になる、十億ドルと言へば現在の爲替相場で換算して卅四億二千萬圓で、我國財政の一般會計歲出を賄つてそれでもなほ十億圓以上のお剩りがくる、以てアメリカ財政赤字の補塡に資する處大なりと言ふべきである

同時に同協會の統計は禁酒法の廢止した好結果として六十九萬五千人の勞働者がこの工業に依つて新らしい職務に就き得た事を報告して居り一方ビール業其他關係工業の復興援助を含む支出額三十億ドルに達してゐるさうだから禁酒法の廢止は一面景氣恢復にも與つて力があつた譯で禁酒法は結局ない方がよいといふ結論を生む事になりさうだ

大正以降の流行歌（上）
音樂學校教授　文學博士　高野辰之

何の流行といつても、先づ食べての上の事であるが、流行唄は人間に具はつてゐる趣味に依るもので、その外に耳さへあれば、資本といふものは不要であるから、流行もののうちでも最も普遍性を持つてゐるのである。その唄、その曲が人間の琴線に觸れゝばその前に貧富貴賤の別なく、文學圈上からどんな詰らないものであつても、物淋しい夜で流行しその唄の感化力は侮るべからざるものがある。又流行唄は新陳代謝も激しい。昔は江戶の唄が京都に這入るには廿日間かゝつたが今日ではレコードがあるから、それを汽車に積めば一日で行く

明治初年の流行唄 は花柳情緒を基調にしてゐたが明治二十年あたりのものは、壯士節を取り入れたものが頻りに流行し、日露戰爭後は生活に觸れたものが多くなつて居る。伊藤公のハルビン驛の奇禍に際し、あの『まがいゝんでしよ』も出た、この頃からバイオリンに合せて流行唄が歌はれるやうになつたのである。そして曲も西洋風になり、文句より曲で聞かせると云ふやうになつた、當時大流行したのは『[illegible]節』で二十幾つかの換へ唄が出來た程である

大正初頭 には三河屋圓車の浪花節から出た『新どんく節』が全國の津々浦々に及んだ次ぎにトルストイの『復活』で松井須磨子が唄つた、『カチユーシヤ可哀や、別れの辛さ』の『カチユーシヤ』である。あの唄は外國の曲の形はとつて居るが中味は日本の民謠の味がある。中山晉平君の處女作曲であり、同時に出世作なのであつたが中山君は上州、信州、越後の國境三國峠近くの産で、同君の耳には古くからの民謠が深山這入つて居たので自然その味が彼の曲にもにじみ出たのであらう

大正七年頃 は日本は成金の全盛時代であつた。成り上り者が天井知らずにのさばるといふ變調を來たしたが、金のある者は勿論金のないものも無理をして贅澤をした。しかし誰も腹の中にはこの榮華は何時迄續くだらう、先はどうなる事やらといふ不安があつた。日本に於ける二度目の元祿時代であつたのである。大正七年の半ば過ぎると米は小賣相場圓に一升六、七合となつた。米騷動は全國的に波及する。時に出たのが北原白秋君の『さすらひの唄』である。あれはトルストイの『生ける屍』の主題歌であつたからこれは非常に流行したのである。そしてあの唄を歌つて居るとヂプシーのやるせなさに身がつまされるばかりでなく、今に日本には大變な事が起るぞと云ふ不吉な豫感を與へたものである

憎いあん畜生 も同君の同時代の唄であつた。『憎いあん畜生はおしやれな女子、おしやれで粹で艷』と唄つて、金次第でどうにもなる女への反抗を示した。成金時代で金が幅を利かせ、金の前には女の貞操も何もなかつたのである。また一方米騷動を反映して『米が喰へなきあ』と云ふ喰へない境遇を呪咀する唄も出、流行したのである

大正八年 で世界大戰も終局を告げると、ヨーロツパのオペラ俳優は續々と金のある日本に渡つて來、それまで寄席に集まつて居た邦人のオペラ役者を淺草の金龍館あたりに追ひやつて、世界的に有名な歌劇を上演した。この歌劇の主題歌とも云ふべき『カルメン』は大正六年に、リゴレツトは九年に、それから『戀は優し』が流行した。『風の中の羽根のやうに、何時も變る女心』と云ふリゴレツトの唄は、女の貞操の亂れを寫實したものであるが、當時の若い女性は勿論、女子教育家と雖もこれに反對しなかつたのである。この唄が、街頭に唄はれて女子の心を亂した事は事實である。

戀はやさし は學校の唱歌に飽き足らなかつたニキビ女學生を當て込んだ、ピロードの外國情緒やかなもので、これも大いに流行した。この頃から子供に洋服を着せる事が目だつて流行し始めた。それは子供の希望であり、母親の希望に依るものであつた。『命短かし、戀せよ乙女』と云ふ吉井勇君作の『ゴンドラの唄』映畫の主題歌『籠の鳥』いづれも戀愛至上主義のものであるが、この戀の唄を唄ふ反面、生活難はひしひしと押し寄せ、生の嘆きが深刻になつて行つた。そこへ

枯れすゝき なる野口雨情君作る所の感傷の唄が現れ全國の戀愛謠を席卷にしたのである。しかしその唄のあまり消え入らんばかりの哀調に、當局は終に禁止令を出したが、これに代るに『おんぼろ燒きの唄』といふ更に頽廢的な唄が擡頭したのであつた。これには當局の手がつけられなかつた。

影の動き雲の去來
山に圍まれた博克圖の町へ

私の抱いてゐたさゝやかな目的の蹉跌から、また山に入る手段の上からも根據地として一番都合のいゝ濱江線の小邑博克圖へと奉天を出發したのは七月二日の夜だつた。同行豫定の友人が急に家庭の事情で私が先發した後出發不可能となつたので、孤獨行を決した譯なのだが、見送る者もなく暗い奉天驛から汽車が動き出した時には孤獨の友達を唯一人見送るやうな寂しさにとらはれた。淙々と睡つて眼が醒めると朝の光がかけてしない曠野に輝いてゐる、併し依然として頭は重い、七月三日……洮索山の吹每の中に友誼いて半年胸の中に鉛が込み上げて來る、汽車は走つて午さがり齊々哈爾に着く、驛は恐ろしく大きくて立派であるが興味無し、こゝから面倒な乘換へを三回程やつて東部線で滿洲里行の國際列車に乘り、ロシア人と滿人の苦力の群の中に一人ぼつねんと坐り込む

汽車は重い 吐息を吐き吐き上り勾配に差し掛つた、段々地平線が續いて生々した綠の山と森林が見え始め、溪谷れも嬉しい、ネーカーの木立美しい札蘭屯に着く、こゝは布特哈旗公署の所在所、その昔、北滿接收以前は赤系ロシア人の避暑地だつたさうだが、今でもかうして一日に一回の列車が着くと、散步がてらに多くのロシアの娘さん達が驛に出て來て、淡い異國情緒が漂ふ、博克圖に着いたのは夜更けてからであつた、汽車が止つて、明るい驛の光に機關車の蒸氣が白く流れ去つた後、厳めしい警備車の將校達が其處此處に立つてゐるのが目立しく見えた、プラットホームに降りると直ぐ電報で連絡して置いた興安東警備軍の北野氏が出迎へに出て居られた、一緒に驛から一歩外に出ると恐しい泥濘で連日の雨を思はせる、何處から湧かれて來る仄かな光にむくれ上つた泥濘をトラックで一先づ司令部へと走る

七月四日朝 司令部に實根隊參謀長をお訪ねし色々お話する、獨りでは寂しからうし、治安についても心配があるから事情に通じた軍の白石氏を同行させ、私達の調査の根據となる源流カントラに於ては現地に駐在せしめてあるオロチヨン警士を所用に應じて使用し給へとの御好意謝するに不堪、午後北野、白石の兩氏とロシア人墓地の小丘に立つて町と山々を見る、廣い溪谷を續つて退々たる山岳の起伏、然し連綿は時々激しく雷光のひらめく暗雲の彼方から浮び上つて、背後のはてに消えて行く、變化のとりわけて目に映るものは影の動き雲の去來、風に靡く苜蓿と百合の花——山に圍まれた博克圖は滿洲には珍しく潤ひのある町である、こゝに準備のために三日ばかり滯在して、その間、日本人、ロシア人、滿人、ダホール人合同の町の運動會を見物したり、花を摘んだりして七日の正午すぎ白石氏と私は山へ向つて出發した（寫眞は博克圖の郊外）

波蘭文學最近の收穫

ポーランド文學にとつて二十年代は詩の時代であつた。國家を再建するのに眞剣な再生の民は記念碑的な文學的饗宴を築くに時がなかつた。創造的藝術家は長大にして苦勞をこめた建築物に對しては氣分が乘らなかつた、二十年代には長篇の小說は書かれた——バンドロウスキを忘れてはならない——だが小說は榮えなかつた、インスピレーションはさういふ時代の偉大なる瞬間の衝撃の下に閃光を放つた、愛國心が昂揚する瞬間、戰爭の脅威に慄へる瞬間、未來に平和の希望が抱かれ あつた る瞬間——さいふ瞬間を不朽化する自然の媒介物は藝術的には詩であつた。

ボーランドの三十年代は對照的に散文の時代である。長篇小說の時代でさへある、三十年代が生み出した最も意義深きボーランドの小說はマルヤ・ダブロウスカ『夜と晝』である、それは六卷の長篇で一八六三年から世界大戰の始まりの間の西部ボーランドの或る田舍の家族の生活の丹念な報告である、その一八六三年といふのはポーランドの愛國心が外國の重壓に向つて爆發した最後の時であつたのである

『夜と晝』は人間に對する眞の藝念から湧く泉のやうな普遍性を持つてゐるから既に英譯されたレイモントの『農民』だとかズエロムスキの『灰燼』だといつたものと同等の位置を占めるであらう

『西部戰線異狀なし』のやうな普遍性を持つてゐる三十年代の長篇小說はアンドルズイ・スツルグの『黃い十字架』とジョセフ・ウイツトリンの『堅忍なる步兵の古譚』である、後者の三部作中の一卷『地の鹽』はつひ最近出た、これら二つの作は世界大戰の成果である『黃い十字架』は戰爭時代のインテリゲンチヤの敍事詩である、ウイツトリンの作はそれの民衆がポサガである、その人間の生活は戰爭が歪曲した型である

豆圖書館

故事と成語　海野昌平編

新聞を讀むにも、手紙を書くにも、文章を作るときにも、吾々が日常使つてゐる故事や成語は、一般にその內容を知らずして使つてゐる場合が少なくない。本書は誰でも覺えたい是非知つて置かねばならない故事と成語約一千五百語を撰んで、それを興味的に簡潔に解說を試みた、趣味と常識涵養の良書である（一圓五十錢、東京、神田錦町、錦ビル、榮文社）

父の夢母の夢　安倍季雄著

著者が大正十三年丁未出版社から七色文庫『愛のふるさと』を出版してから隆文館、寶文館、大阪屋等から廿餘種の單行本を發行したが、爾來十餘年その大部分が絕版になつてゐるので、今回その中から會心の作のみを書きあらため、その新作『瞳の首』ほか數篇を加へ『千羽文庫』と名づけて發行したが、本書『父の夢母の夢』はその第一回配本である。內容は父の夢母の夢、思出三百、花嫁人形の三篇だが、いづれも少年少女の讀物として好もしいもの（一圓、東京、神田、一ツ橋、教育會館內家の教育社）

新兒童文學理論　槇本楠郎著

兒童文學を作家が意識的に創作し初めてから、日本では約四五十年になる、だがそれが今日の文學の水準から、とにかく一箇の兒童文學となり得たのは、所謂童心文學の運動が勃興してからで、最近十數年來のことである。著者は兒童文學を專攻する一人として、從て吾々日本の兒童文學を、理論的にも創作的にも一般文學成人文學の世界的水準に高めたいことを念願とし【批判に堪へ得る】兒童文學理論を著者自身で築き上げることに努力して來た人である。本著は著者が最近二年間ほどに、新聞雜誌に發表したものを一卷に纏めたので、かうした方面の仕事としては第三冊目のものである（二圓　東京、麴町、下六番町東苑書房）

俳句初學講習錄

（第一卷）作法講義、用語解說、季語解說、俳句評法、俳句評釋、現代俳句選の他か課外講話として推薦、機緣の熟するまでがある（五十錢、東京、本郷眞砂町一五、現代俳句普及會）

講談俱樂部

（九月）特別讀物に長田幹彥の花柳界の悲劇『離菊哀し』探偵捕物の實話二篇讀切物に村上浪六の『大先』野村胡堂の『濡れた錦道』伯治の『富嶽と藤十郎』など夏向きの讀物陣といへやう

國策

（八月號）御手洗辰雄『反英同盟の提唱』野田豐『國策の再檢討』赤松克麿『日本軍部論』その他（東京市牛込區市ケ谷合町一四國策社發行　卅錢）

點的銷夏法
無比之頭腦榮養藥
先づレーベン服んで頭を輕快にせよ
頭痛ヒステリー最適劑
中南定太郎

內鮮運輸仁川出帆
阪神行　彥島丸　八月十一日　十二日
阪神行　樂福丸　八月十二日　十三日
阪神行　大黑天丸　八月十七日　十八日
阪神直航行　三和丸　八月廿日　廿一日
大阪直航行　さつき丸　八月廿一日　廿二日
阪神行　慶取丸　八月廿三日　廿四日
各船共都合ニ依リ關門瀨戶內海寄港任ルコト可有之候
仁川港町四丁目　大和組回漕部　電話二一〇〇番　振替七〇三五番

八月廿三日　城津出帆　代理店　北鮮商船組　電話一三番
八月廿四日　西湖津出帆　代理店　富田商會　電話一八番
八月廿五日　元山出帆　代理店　朝鮮運送支店　電話三〇番
八月廿七日　內地寄港地　伏木直行、新潟、酒田、船川、青森、函館、小樽
◇各船內最新式優秀貨客船ニシテ根內清潔ニ本社及代理店ヘ御申越アリ次第宇聽航路案內書御送リ致シマス尙出帆時日ニ就テハ都度最寄ノ代理店ニ御照會被下度候
神戶市神戶區明石町　嶋谷汽船株式會社

朝鮮郵船定期出帆
乘客貨金低廉船中食事付
△日船寄港あり
東京行　名古屋、清水、横濱、東京
△成鏡丸　八月廿一日
△佐賀丸　八月十一日
△阪神行　淡城丸　八月十五日
慶州丸　八月二十日　長崎、鹿兒島
鹿兒島行　三角行　博多
細江丸　八月十七日
穩島丸　八月廿八日　釜山、濟州、鎭山、上海
上海行
平安丸　八月廿日
平安丸　八月八日
靑島行　芝罘、大連、靑島　八月十七日
會寧丸　八月十一日
鏡江丸

近海郵船仁川出帆
臺灣行　岩手丸　釜山、大連、基隆、高雄　八月十二日
岐阜丸　八月二十日

沿岸航路出帆
濟州行　濟州丸　八月十七日
沿岸船　毎月十回往復　延坪島臨時寄港、臨時出帆
延平島寄港
仙鶴行　鳳凰丸　住寶丸　毎日出帆、鎭南浦、富田
鎭南浦、九龍島、白石浦臨時寄港　第一朝運丸　長谷川丸
朝鮮郵船株式會社代理店
日本郵船株式會社代理店
近海郵船株式會社代理店
大連汽船株式會社代理店
朝鮮運送株式會社
仁川支店回漕部
電話代表番號一〇四　沿岸部八〇四

九州郵船株式會社
釜山出帆
○博多行　毎日午前十一時
○對馬經由長崎行　毎月十二回午後三時　一日四日六日九日十一日十四日十六日十九日廿一日廿四日廿六日廿九日出帆
○下關行　毎月六回午後六時　四日九日十四日十九日廿四日廿九日出帆
詳細は左記へ御照會被下度候
釜山府第一棧橋　九州郵船株式會社出張所　電話二四一一番

朝鮮汽船出帆廣告
○釜山出帆
麗水行（急行）毎日　朝十時　夜八時
馬山行（急行）毎日　朝九時半　夜七時半
木浦行　各港寄港毎日午後一時
統營行　急行月十回晉通便七回
○木浦出帆
竹邊行　八月一日、六日、十一日、十六日、廿一日、廿六日
九龍浦行　臨時延長　夜十二時
鬱陵島行
濟州島行　毎日午後九時
釜山行　寄港日午後七時
法聖浦行　各浦寄港毎日午後五時
○元山出帆
江原道行　偶數日午前八時
急行日十回晉通便七回

阿波共同汽船出帆
威海衛、芝罘、大連行
八月十三日午前　入港
八月十五日正午　出帆
利通號

威海衛、芝罘、大連行
第三共同丸　八月九日　八月十一日
南浦、大連、天津行
畿山丸　八月十六日　午後四時入港　八月十七日　午前出帆
朝鮮鐵道局指定運送取扱店　京城三越支店　ジヤパン・ツーリスト・ビユーロー案內
仁川海岸町
野口商會
電話二四番・一七一

法人登記公告

永登浦金融組合ノ組合長李承鎬ハ任期滿了ノ處昭和拾壹年七月拾五日重任ス
右昭和拾壹年七月貳拾日登記
京城地方法院永登浦出張所

商業登記公告

一、株式會社朝鮮殖産銀行社債ノ總額[illegible]昭和拾壹年七月貳拾日左記社債償還部償還ニ依リ其ノ社債總額ヲ左ノ通リ變更ス第五拾貳回社債總額金壹百貳拾九萬壹千圓也
右昭和拾壹年七月貳拾參日登記
京城地方法院鐵原支廳

商業登記公告

井邑運輸株式會社（變更）取締役宋洪烈ハ昭和拾壹年七月四日辭任シタリ
右昭和拾壹年七月九日登記
株式會社井邑商會（變更）昭和拾壹年六月貳拾七日臨時株主總會ニ於テ取締役井邑郡笠岩面井谷里千參拾四番地柳東洪監査役鄭龍興選任セラレ何レモ同日就任ス監査役朴圖八ハ昭和拾壹年七月七日辭任シタリ
右昭和拾壹年七月拾日登記
全州地方法院井邑支廳

商業登記公告

一、全北產業株式會社（變更）取締役鄭山好助ハ昭和拾壹年八月八日死亡ス昭和拾壹年四月八日株主總會ニ於テ左記ノ者會社ヲ代表スヘキ取締役ニ選任セラレ同日就任ス山口縣大島郡屋代村大字東屋代第七八〇番地會社ヲ代表ス[illegible]
一、株式會社朝鮮殖產銀行（變更）取締役永田一郎[illegible]
右昭和拾壹年七月拾八日登記
昭和拾壹年七月貳拾日左記社債償還部償還ニ依リ其ノ社債總額ヲ左ノ[illegible]

[illegible]

全州地方法院南原支廳

釜山の汚物整理
煮え切らぬ當局の態度に　府民が改善方促進

【釜山】釜山の汚物取扱の處理問題は未だに解決されず調整のまゝ試池と取扱場を使用してるので關係町民の谷町、富平町、谷町有志は寄々會合を行ひ府の煮え切らぬ態度に抗議を加へて移轉解決の促進運動を起すことに決定した、府當現在の汚物收去は一日約一千數、糞尿八百餘の多きに達し處理場が何れも地理的に不適當なので府會でも問題となる模樣である

釜山知恩寺盆踊

【釜山】知恩寺では十二日午後八時から例年の通り魂まつりを行ひ精靈供養を營んだが十四、五日の兩夜は寺庭で信徒の盆踊りを催す

鮮内では初めての 量水量砂觀測所
水禍の原因を徹底的調査　慶南の二ヶ所で活動開始

【釜山】年のやうに洛東江の增水、氾濫で雨季に這入る度に惱まされる慶南では目下降道の慶北と協同で上流水源地帶の大植林計畫を圖て治水策の貫徹に努力してゐるが、更に『降雨量と山地帶』『土壌の流失と雨量との關係』など從來は全く閑却されてゐた基本研究について徹底した調査を行ふこととなり、本年一月陝川郡脫衣山と居昌郡北上面月星里黃峰山の二ヶ所へ量水量砂觀測所を新設し雨と水との相關作用について調査を開始した、この研究は內地でも昨年から測に着手したばかりの作業であつて、鮮内では全く始めてのもの、殊に朝鮮の降雨量に對する土砂の流失は內地とは性質を異にしてをり、下流河川の影響にも非常な相異を有するので、觀測所の仕事は今日まで知られなかつた增水時の河水の速度と流失土砂を含む水量などの點に解決を與へるものと期待されてゐる、道山林課ではこの意味で標高四百メートル文字通り禿山の脫衣山と山林を形成した標高八百メートルの黃峰山に觀測所を選定し双方相俟つて積極的の研究を遂げる方針である、過般實地踏査に出張した釜山測候所の七田所長も貴重なこの觀測所設に贊成し種々注意を與へてゐるが、實地と學理の二方面から前途を期待されてゐる

朝鮮全土を 水害から救ふ

常識と趣味の講座　金泉高女で

【金泉】公立高等女學校では夏季休業中の試みとして『常識趣味夏季講座』を開設、五日校長で八日午後八時から那乾講堂に市民の家族慰安映畫大會を開催、盛況を極め同十一時半終了したに生徒を學校に集め二講座づゝ聽講せしめ、要項は印刷して父兄姉の閲讀に供してゐるが、一般から非常に好感を持たれてゐる、因に講座は左の通り
▲流行はどうして生れるか―武田校長▲俳句の起源と變遷　向井教諭▲オリムピック競技の起源と變遷　松下教諭▲孟蘭盆會　向井教諭▲衣服の變遷　北教諭

京仁線の複線電化
京城の大荷主の應援を得て　仁川で猛運動を開始

【仁川】仁川經濟の四大事業京仁線複線電化問題は當局に陳情し實現を期し氣勢をあげることになり、これについては京城側の協力を求むべく商議渡邊理事は十二日上城京城商議、同商工聯合會、同商工協會、同荷主協會など大荷主の有力團體に呼びかけ京城商議聯盟會長は仁川側の要望に共鳴、複線といふより復々線位にし早急に電鐵にすべきであると強調、近く京城側では以上四團體の役員會を開きそれより京仁一體となつて邁進することになつためにも月尾島遊園地の復活は必要であることが力説されこれについては商議と府勢振興會の協力を求めることになつた

夏の忘れ物　淸州署に山積

【淸州】警察署に届けられた夏の忘れ物
▲六月廿日から本町中央商會前に放置された中古自轉車忠北二三、六九九十號一台時價五圓位（同商會代表者李重甫氏屆出）▲七月四日無心川原籠球場で淸水町鄭汶永君が中古自轉車一台京三、八二五號時價八圓位を拾得▲同七日南一面孝村里と方西里境界道路で袋入り五升程白米を四丁目李鋼得君が拾得▲同二十一日明岩堤プール附近で一圓札一枚を本町一丁目內田要太郎君が拾得▲同廿八日岩堤プール脫衣場草原の中で黑革蟇口一個を石橋町高學龍君が拾得

給水船新造 無電台復活
海事會仁川支部　幹事會を開き決議

【仁川】朝鮮海事會仁川支部幹事會は十二日午後四時から海事クラブで開會、十一年度豫算上半期決算報告及目下上半期の豫算審議をなし、上半期にかては渡し給水が多かつたため約一千圓の增收をみ下半期豫算で給水船三十トン一隻（二千五百圓）を建造することになり、原案に何等修正を加へず可決確定、なほ海上安全を期するため

不都合な邑吏　人妻に戯る

【論山】邑吏員南洪祚（假名）は去る二日自分の妹を訪ねて來た隣家の妻安任德姙さん（假名）を言葉巧みに溫突內に連れ込み怪しからぬ振舞をしたので同女は必死に抵抗、やつとその場を免れたが同女は憤怒の餘り南の兩親にその不都合を責めたところ、南一家の者は『家の息子は立派なお役人様だ』と却つて寄つてたかつて同女に暴行を働き、これを目撃した附近の人々も憤慨してゐる

借家難に附けこむ 横暴家主征伐
サラリーマンに同情して　仁川署が乘り出す

【仁川】旣報の如く府內の借家は一、二年前に比しウント値上りしまた借家拂底のため貸家業者横暴の聲が起りサラリーマンを泣かせ〃仁川は家賃が安い〃は昔の夢と消えつゝあるが、仁川署東海保安主任は府民大衆の聲に同情し警察が叫ばれてゐる折柄借家の敢害は直接の仕事ではないが、近く黑崎署長に實情を說明し同署長の意向を叩いた上民衆のため乘り出すことになつた

爽涼・水平線を往く（四）
舞衣島の內鮮愛
ジヤンクの足場の草崎群島　全島巡りに四十日

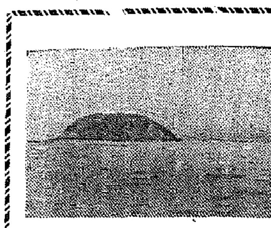

……及川巡査は靜かに煙草をくゆらしたがら言葉を續ける
それ左に大きく浮ぶ島が大舞衣島ですよ前の方にちぎつて置いたやうな小さな島が小舞衣島です、大舞衣の方に帽子を冠つたやうな丘陵があるでせう、鎭守の森のやうなあの中に內鮮融和愛の物語りが秘められてゐますよ、この島の島長が東京遊學中下宿屋の娘さんと愛をささやくやうになり、娘さんは島長が休みに島に歸る度に連れて來ました、娘さんは島長の愛の力と詩のやうな大舞衣島にすつかり魅せられて島長が學校を卒業すると同時に正式に結婚、島に平和な愛の巢の營みが始まりました今では三人の子供さんが出來、現在も平和な生活を送つてゐます、奥さんはこの附近の島に住む唯一（八尾を除き）の內地人なんです

×　×　×

島守の辛苦はまた一通りではない、大阜島を出發し附近の島から島を巡るには四十日以上もかゝる朝鮮の帆船に二、三ヶ月分の食糧を積んで一巡艦に備へて一面事務所、漁業組合、公醫の一行六、七名か一團となつて出かけるのである、島の人々には大名行列にも思へるかも知れない、めつたに巡島か出來ないので租庭や戶口調査、戶籍、漁村の振興等々一度にドット用事を濟ませるのであるか、島に宿がないので蚤や、南京虫の襲撃に一夜中苦しみながらの島巡りはなみたいていではない……と及川巡査はその辛苦を語るのだ、島巡りをして歸ると二、三貫はキット痩せてゐるさうだ

×　×　×

大舞衣島は詩的美しさをもつ許りでなくエビ漁場としても有名である　年產十五萬圓のエビ漁があり道の補助を受けて十萬五千圓を投じ漁港を修築してゐる滿洲國出現以來エビは滿洲に輸出されこんな海上無限の島にも滿洲帝國の光がさしてゐるかと思ふと一寸意外な感にうたれる、エビ漁と詩の島大舞衣島の安全地帶の重要な役目を果す草崎群島……といふのは、支那から出入りする大小ジヤンクはまづ草崎群島に來ると天氣模樣を見定め沖に出で或は風を滿帆にはらみ仁川港に滑り入港するのである、どんな暴風雨の時でも島陰に待避すれば絶對安全で生命の危險のない絶對安全地帶である、また島の丘陵には泉が湧くので支那人はこれを〃泉々〃と尊んで國に歸るまでの飲料水を汲み取つてゐる

×　×　×

折柄の驟雨に八尾も、日露戰の一砲を想ひしたことで戰史に不朽の光を放つ豐島も淡いガスに包まれて近くの島か墨畫のやうに浮いて雨雲かゝる島影に漁家か見える風情……海上の雨はまた格別である

‖仁川支局中川記者寫‖カットは雨に煙る小舞衣島、寫眞は島のニベの日干し

中央試驗支所 釜山へ誘致
道、府の諒解なり　本府へ最後の陳情

【釜山】旣報、中央試驗所支所を釜山へ誘致の運動は工業クラブと商議が主力となつて具體化の工作に乘り出し旣に道、府の諒解成り委員一行は十五日上城し本府への最後的陳情を行ふまでになつた、釜山へ試驗所支所を誘致するについては平壤に支所を設置した當時より現在に至るまでの先例もあり一方釜山の手強い競爭都市としての大邱の存在もあるのでこの誘致運動は愼重を要し各方面から成否を重視されてゐる

馬山神社々務所起工式

【馬山】神社々務所改築起工式と奉告祭は十一日午前十一時須子禰宜齋主の下に富田總代、松本副氏子總代、加藤氏子總代、打越府尹代理、小島警察署長、案野新聞社代表等の挨拶あり滯りなく終了、次いで神苑で直會が開かれ盛會裡に散會した

馬山の死亡率激增

【馬山】府內の死亡率は近年著しく增加の傾向を示し、殊に內地人側昨今の死亡者は一日二名から三名を數へ、又朝鮮人側も一日平均二十五名に達し、驚ふべき現象を呈してゐる、この原因は相當重大視され、一般の飲料增迫に多大の考慮が拂はれてゐる

永同の映畫大會

【永同】消防組主催、警友會の後

忠北の水禍甚大
漢江、報恩川の增水氾濫で　浸水流失家屋續出

【淸州】十二日午前九時まで忠北警察部に達した水害狀況は左の通りだが、槐山警管內は十一日午後五時から電話不通のため未だ判明してゐない
忠北中南部は大體さしたる被害なく、たゞ報恩川の增水で報恩邑（三山里）に五十戶位の浸水家屋あり、北部忠州、堤川、丹陽警管內の被害は激甚である▲自動車は道內各道路とも交通杜絶して運行せず、忠北線鐵道は大召、院陰城間が不通、烏致院、陰城間は平常通り運轉中である▲忠州郡內の水害狀況は漢江の增水四十尺位に達し浸水家屋二百六十七戶、流水家屋四戶、倒壞家屋三戶で罹災者約一千四百名を算し、忠州驛前丸星、丸中倉庫、鐵道內列車、劇場等に收容炊出し救護中、▲牧溪駐在所は浸水官舍は倒潰、牧溪里附近部落百戶位は浸水▲堤川郡內は漢江の增水三十五尺に達し堤川邑內、錦城面北津里の浸水家屋二百十八戶、流失家屋六十九戶、半潰家屋五戶を出し、義林池は西方堤防約二十間崩潰したが危險はない、罹災者に對しては近隣部落に收容して炊出し救護中であるが交通連絡全く杜絶不明▲平澤川に沿つてゐる白雲駐在所は西側コンクリート堤防崩壞のため危險狀態に陷つたので同里郵便所に事務室を移した▲丹陽郡內は邑內附近漢江の增水五十六尺に達したが現在では漸々減水しつゝあり、浸水家屋約百五十戶、倒潰家屋六戶を算し交通は杜絶、電話は不通罹災者は邑內普通學校と公會堂に收容して炊出救護中

始興郡下浸水

旣報豪雨で漢江沿岸の始興郡新東面沙平里の民家百五十戶浸水し住民は同郡郡員、永登浦署員、水防團員の救助を得て夫々無事避難した

廣州揚水場 全滅に瀕す
防水機關總出動で　十二日も救助作業

【廣州電話】當地方の十二日の雨量は二七八ミリで、豪雨による被害地域は郡內七面に亘つてゐる、管內漢江の水位は同午後一時に十二米に上り浸水家屋百七十戶、流失家屋十三戶に上つてゐる、なほ廣州水利組合の揚水場附近は水位二十米に及び、附近の浸水家屋は四十七戶で全滅に近い狀態、水田は約八十町步が流失し警察、水防、消防各隊は約二百七十三名出動して十二日に至るも救濟作業を續けてゐる、楊平郡管內の雨量は十二日三六一ミリで浸水家屋三百戶、死亡者一名、避難民千五百名、この內救濟を要するもの六百に及び郡では十二日朝から炊出しを行つてゐる

江華溫水間 交通杜絶　水禍は頻り

【江華】十日午前六時半からの豪雨は百二十ミリに達し江華島內地の河川は俄に增水し邑內、溫水間は交通杜絶、浸水家屋その他被害も相當ある模樣、なほ十一日午前八時半ごろ江華郡廳官舍裏道路が崩壞、郡、警察、面職員七十餘名總出動して防水作業に努めてゐる

安城川增水　平澤橋流失

【平澤】連日の雨は十日夜から豪雨となり安城川は刻々增水し十一日午前一時には平澤惡所の水門が危險となつたので警察署では『サイレン』で非常警報すると共に消防組と協力必死になつて同惡所の防備に努力し平澤橋は午前三時遂に流失し交通は杜絶した、郡內各面にも被害田畓ある模樣で警察消防組を總動員して警戒中

水稻に害虫　永同地方の　農作物憂慮

【永同】郡內の農作物は豐作を豫想されてゐたが、先月末からの降雨のため水稻には螟虫發生し田作物も開花不良で非常に憂慮されてゐる

馬山の花街　工事景氣續く

【馬山】最近好況の波に乘つて府內の花柳界は一月以來連日連夜に盛況を呈し每夜稼切れといふ素晴しい景氣で望月、春月、東雲その他の置屋馬山遊廓、妓生等二百餘名の娘子軍は何れも齡手古舞ひの有樣、各料亭は何れも新妓仕入れに大童となつてゐる以下望月組合長の話
馬山もどうやら春が訪れた様です、永い間不況に喘いでゐたが本年に入つてから諸工事が盛んに初められそれに金鑛熱や株式熱が馬山に流行したのも一つの原因とへませう、この景氣は何時まで續くか私達には全く見當がつきません

全北產業獎勵館
八萬五千圓で愈よ新築　九月中に着工の筈

【全州】旣報、全北參與官々舍問題は產業獎勵館を新築することになつて居るが、參與官々舍燈用地たる守備隊跡の軍用地借受の認可がない爲、從つて八萬五千圓の獎勵館新築も行惱んでゐたところこのほど軍部から承認の通達があつたので邑ではこの際參與官々舍を一時何處かに見付けて新築を延ばし取敢ず產業獎勵館新築を取急ぐこととなり、九月中には着手される見當が立つた、併し今秋の產業振興展覽會には無論間に合はず

永同の棉作　雨で憂慮さる

【永同】郡內棉作は發芽當時稀有なる旱魃に遭遇し多少の枯死を見たのみでその後降雨あり天候順調のため發育良く作柄豐年と豫想したるに開花期に當り天候は連日雨天長雨打續き一般棉作栽培者は非常に憂慮してゐる

床し恩師の胸像
大邱女高普の父兄　白神現校長に贈る

【大邱】女子高普生徒の父兄及一般有志側で同校々長白神壽吉氏の功績を永久に傳へようといふので同氏の胸像を贈呈することゝなり十日朝代表者徐丙朝、杉原長太郎兩氏が白神校長を訪れ正式に申出でたが快諾を得た（寫眞は胸像）

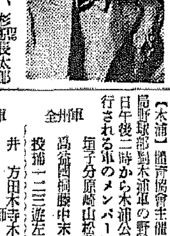

水原署異動

【水原】十二日水原署幹部級その他左記の通り異動發令
保安、衛生主任高塚警部、司法主任へ▲司法主任高塚警部補、警務衛生へ▲警務主任出中警部補、保安へ▲高等の申巡査、司法へ▲司法の魚刑事、烏山駐在所へ▲岡部々長、西新駐在所へ▲西新駐在所田口巡査、本署詰
尙近く第二次異動が行はれる模樣

孤兒に劍道
慶北救濟會の試み

【大邱】國體明徵の叫ばれてゐる折から慶北救濟會では收容孤兒に對して國體觀念の注入に種々意を碎いてゐるが、今回十五歲以上の男兒に武道を習得させるとゝなり目下每日劍道のみを一時間づゝ稽古させてゐる

南鮮個人庭球大會

場所　河東公普校コート
期日　八月十六日朝十時から
賞品　本社優勝旗とカツプ、外三等まで副賞品を贈呈
注意　申込みは十五日までに本社河東支局宛に、參加料は一組一圓、不參加チームは棄權と見做す、規則は朝鮮神宮競技部庭球部規則を適用使用、球はダンロツプです
主催　本社河東支局
後援　河東體育協會

金泉野球大會　遞友錦町勝つ

【金泉】旣報、野球大會第一回戰は六日午後二時から商高對遞友の試合は開始商高は打擊振はずそれに反し優勝候補を自任してゐる遞友はよく打ち岡村投手の出來非常によく遂に左のスコアで商高涙を呑む

商高	000000	1
遞友	120005A	8

引續き午後四時半から第二回戰に移り錦町先攻で稅友と對戰、錦町斷然抑へ稅友振はず十九對零のコールド・ゲームで錦町が大勝

仁川の臨時大掃除施行

【仁川】夏の衛生陣を固める仁川署では去る十日から三日間傳染病豫防の行事を實施する筈であつたが、雨のため延期され、愈よ雨あがりに襲ふ病菌の活動に備へ〃浴びよ！日光〃なるスローガンに徹底的衛生清潔を行ふべく、十六日府內一齊に臨時清潔を實施し衣服、家具類、疊を陽にあて不潔個所の清掃、下水溝の浚渫を嚴重になし病菌の潜伏を許さぬやうに努めることになつた、なほ十三日洪衛生主任は派出所を督勵し漢鮮中細、かた料理屋、飲食店の炊事場の一齊臨檢を行つた

全州專賣軍　木浦へ遠征

【木浦】體育協會主催の全州專賣局野球部對木浦軍の野球戰は十六日午後二時から木浦公設球場で擧行される兩軍のメンバーは次の通り
全州軍　垣子分原崎山松蔭田　高斉岡橋腰中末伊金丸　投捕一二三遊左中右〃
木浦軍　井方田木寺木上本宮木　村徐平池赤藥松村二吉鉛　投々捕一々二三遊左中右

大典寺私立學院

【天安】大典寺私立學院は金剛德隆老師の創設であるが師の熱誠と德望を慕ひ入學兒童多く目下普學部男女三百六十名、夜學部百七十名あり職員の手も揃ひ私立學校としては完全に近く文盲退治に貢獻してゐる

秋本矢吾氏

【長項】元京南鐵道社長秋本豐之進氏嗣子英吾氏は自己經營に係る洪城郡結城金山、大川漁港水產商會、長項工業會社の業務視察並に長項製鍊所を視察の爲來郵し月末出發歸東の豫定である同行は目下大學在學中であり夏休を利用して朝鮮視察の途に就いた譯である

人の動き

▲宇野大邱地方專賣局長　十一日午前七時四十七分馬山發赴任
▲古庄京城稅務監督局長　十三日永同稅務署初巡視

二年の間毎月 匿名で國防獻金
大邱師範學校の　三年生青野一元君

【大邱】十日午後大邱聯隊兵分隊に匿名の書留郵便が配達されたが開封して見ると左のやうな手紙に一圓の小爲替が同封してあつた
入學以來二年間每月缺かさずに獻金をしてゐたものですが去る五月下旬以來七月中旬まで病氣で入院してをりましたため獻金を缺かしてしまひました病床にあつて暑い中を演習されてゐる八十聯隊の方の小銃や機關銃の音を聞く度に心苦しい思ひが致しましたが、幸ひ今は全快して郷里に歸つて靜養してをります、どうかいつものやうに國防獻金に加へて下さい
右の少年こそ大邱師範三年生青野一元君で文中にあるやうに二年間缺かさず獻金をつゞけてゐる感心な少年でこの手紙を受取つた分隊一同感激してゐた

複式教授と理科講習會　舒川で開催

【長項】舒川郡では十七日から十九日まで三日間に亘り郡內各學校敎員その他百餘名を集め舒川公立普通學校講堂で複式教授、理科講習會を開催

庭球と野球大會
本社高靈支局で開く

【高靈】本社高靈支局では支局設置披露を兼ね地方の運動熱を勃興させるため各新聞支局と庭球俱樂部の後援を得て南鮮庭球大會と全高靈野球大會を開催することゝなつたが規定は左の通り
時日　八月廿二日野球部、廿三日庭球部▲場所　普通學校グラウンド▲申込　双方とも當日午前九時迄に本社支局又は庭球俱樂部へ▲參加金　每組一圓（中食を呈す）▲賞品　優勝旗と賞金の副賞

商業登記公告

株式會社朝鮮殖產銀行〇昭和拾壹年八月參日第百參拾六回社債總額ヲ金百六拾九萬圓也ト變更
右昭和拾壹年八月四日登記
京城電氣株式會社〇昭和拾壹年七月貳拾七日東京市澁谷區代々木初台町六參參番地石坂泰三ハ取締役ニ同區幡ケ谷本町貳丁目參四五番地木本倉二ハ監査役ニ各就任
右昭和拾壹年八月六日登記
京城地方法院水原支廳

商業登記公告

合名會社新溪貿易社（變更）總社員ノ同意ニ因リ昭和拾壹年八月五日左記ノ者新ニ出資ヲナシ入社ス
新溪郡新溪面邑內里壹九五番地金四千圓也崔昌甲 同郡同面同里壹番地
右昭和拾壹年八月六日登記
海州地方法院新溪出張所

商業登記公告

開城電氣株式會社資本增加〇增加資本ノ總額金五拾萬圓也資本增加決議ノ年月日昭和拾壹年七月貳拾七日各新株ニ付拂込ミタル株金額金拾貳圓五拾錢也
右昭和拾壹年八月參日登記
海州地方法院瑞興支廳

商業登記公告

一、合資會社常本商店（清算人選任）清算人ノ氏名住所益山郡裡里邑榮町壹丁目四參番地常本カツ
右昭和拾壹年八月壹日登記
一、株式會社朝鮮殖產銀行（變更）第百參拾六回社債總額金壹百六拾九萬圓也ト變更ス
一、東拓殖產株式會社（變更）
右昭和拾壹年七月貳拾參日登記
一、合資會社常本商店（解散）總社員ノ同意ニ因リ昭和拾壹年七月參拾壹日解散ス

法人登記公告

右昭和拾壹年八月五日登記
一、裡里邑榮町壹丁目四參番地
殖產契設立　名稱坪郡殖產契事務所……
全州地方法院裡里出張所
京城地方法院議政府出張所

病んり　ばい毒
有田藥松館製劑
良かい効かく効く賣られ
淋病藥　別八圓　特四圓
梅毒藥　別八圓　特六圓
有田ドラッグ

ニキビ　ソバカス　日焼けに　良く効く
藥を無代で進呈します
但し向ふ十日間限り！
この頃のやうに暑くては、ありきたりの藥や化粧品では脂汗が止めもなく出る爲に、ニキビや吹出物類が非常に出來ます。また強い太陽の光線の爲に日焼けに惱みソバカスが一段と濃く目立ち、醜も殖えてきます。まして、山や海に遊ぶ樂しみの反面には、かうした美容上の様々な憂鬱さが一入と深刻であります。
皆様のお手許には、既に金策が施されてゐませうか？去年の夏、一昨年の夏と毎夏多くの方から非常に喜ばれてゐる『アモンパパヤ』といふ藥用クレームがあります。しばしば新聞や雜誌の記事として發表されたペパイン酵素が主劑になつて驚異的になつてゐる位ですから、其效能の素晴しさは殆ど御想像が附くでせうが、未だ御經驗の無い方に『美容の秘訣書』をつけて『實物試用紙』を無代で進上げます。この記事を切拔き送料として二錢切手と一緒に手紙に入れ製造發賣元に今すぐお申込下さい。お待ちしてゐます。
東京市神田區松住町十二番地、杉田商店宛に

北鮮滿東版

平南秋蠶掃立數
桑葉不成育で遲れたが 二萬二千餘枚を數ふ

【平壤】平南今年の秋蠶掃立枚數は二萬二千五百枚にして掃立は山間部をはじめとして十日から開始されたが大部分は十五日頃掃立られ廿日頃終了する筈である、なほ今年は蠶の發育伸び惡く昨年より五日おくれてゐる、因に十日現在の呼値は一貫三圓六十錢である

信川郡面長會議

【信川】十三日より二日間公會堂で郡內面長會議を洪郡守統裁の下に開催、重なる議事は左の通り ▲面事務刷新向上▲米穀生產高及現在高調査▲納稅施設の活用

平南の初等學校 學級倍加の大計
來年度は六十學級を新設 就學難を二割緩和

【平壤】本府では明十二年度より十ケ年計畫をもつて敎育網の擴大强化を圖らんとしてゐるので平南道でもこれに準じて現在の七百二三學級を二倍にする計畫を樹て目下これが案を練つてゐるが、しかしこれには面の負擔限度等も考慮せねばならないので明年度は先づ六十學級の增加と新設校三、四校に止める模樣である、これにより明年からは二割の就學率を高め男子五割二分は七割に、女子五割九分は約八割に達することにならう

水產講習會終了

【元山】咸南道最初の試みである道內水產科の設けある沿岸各初等學校の敎員を講習員とする水產講習會は去る七月廿八日から二週間泉町小學校で開講中であつたが十日で講義と實習の課程を修了した講習を終り同日午後四時から同校で終了式を擧行した

羅津の要塞地帶に 外人が土地所有
清津に住む白系露人の兄弟 厄介な問題が起る

【羅南】北鮮北部一帶が國策上特殊重要な位置を占め、新興山から沙津に至る線と豆滿江下流の全面が今月一日要塞地帶に編入指定されたが、こゝに端なくも最近清津の白系露人レオニード・ブリーナ氏の最近所有に歸した土地に關して大きな波紋が起らうとしてゐる即ちブリーナ氏は去る七月中羅津の南方檢津洞北方新水洞に九千九百九十坪の土地を購入したのであるが、同地は大草島と相呼應し羅津灣を一師に入れる景勝の地で巷說によれば、ブリーナ氏はこゝに米乙と相提携で白系露人ヤンコフスキー氏が經營してゐる外人相手の貸別莊と同樣の施設をするのだといはれ軍事的必要から羅津灣口を扼してゐる大草島には普通人の上陸さへ制限されやうといふ場合にかういふ土地の賣買はどんなものかと頗る一般の心を刺戟してゐる、なほ傳へられるところによれば右の土地は、この賣買と前後して行はれた取引では、道路一つを隔てた六萬餘坪が坪八錢であつたがブリーナ氏の場合には坪當り四十錢で時價の五倍であつたといはれ、この賣買には前記ヤンコフスキー氏が立會ひ、既に登記も終了してをり、現場は數回ブリーナー氏、ヤンコフスキー氏らが檢分を遂げてゐるともいはれてゐる、右に關し清津署から咸北道警察部に報告の廻したのは十一日のことで目下本府で力を入れてゐる外事警察擴充强化がかうした事件についても運命實行が要望されるわけである

なほレオニード・ブリーナ氏は七年ばかり以前に浦鹽で極度に脈道を受け諸種の過重な賦課に堪えかねて同地を脫出し元山に渡つたが其後ハルビンに居を構へ英國、佛國、和蘭、瑞典、諾威その他諸要國の船舶會社の代理店となつて清津に進出するやうになつたもので、ウイルヘルムセン、イーストアジアテイク、メツサジール、マルライム等の主要航路の船舶が同氏の手で行はれてゐる、氏は浦鹽を脫出以後は瑞西に國籍を移し、清津とハルビンの間を往復してゐるが目下ハルビンへ行つてをり、今月中旬清津歸着の模樣である、氏の實弟ブリーナ氏も北鮮に居住し前記ヤンコフスキー氏と交涉を持つてゐるので今回の土地買收は兄レオニード・ブリーナー氏が關知せず、弟ブリーナー氏のやつたことではあるまいかとの觀測も行はれてゐる

咸興神社に 神饌幣帛料 道から供進

【咸興】十一月附本府告示第四四〇號で咸興神社には道から神饌、幣帛料の供進を許された、いはゞ道社に指定されたと同樣、右について宮本宮司は語る
新聞で拜見したばかりでまだ何等の通知にも接しませんが左樣ですか……官報に出ましたか……何れ道廳からも正式の通知があることと思ひますからその時は無論報告祭を執行します
なほ右と同時に元山神社には元山府から神饌、幣帛料供進の指定があつた

頑迷な地主 に收用令

【咸興】長津江水電盛田服堤の嵩上げ工事が進捗するに伴ひ現在貯水までの貯水池が下碣近くまで擴がる、その結果增設すべき下碣隅水間の二等道路咸興惠城線は下碣から山沿ひに新規改修と決定、既に兩端から長津江水電の手により施工中であるが全線四十二粁の地主中、三菱が買收開始以來結束して頑拗な價格吊上げ策を固持してゐる地主頑一派の所有地廿四筆は買收交涉成立の見込がないので電氣事業に伴ふ土地收用認定申請中のところ十一月附本府から「土地收用認定」の公告があつた、この一派の所有地はなほ新貯水池地域にも多いので結局全面的に收用令を適用されるものとみられてゐる

鏡城の林道着工
四十萬尺締の木材を伐出す 伸びる咸北の林業

【羅南】咸北道本年度の事業として期待されてゐた林道開設は去る五日入札に附され一萬二千二百九十圓で赤澤嘉代治氏に落札、七日工事契約を締結して十一日着工した、同工事箇所は鏡城郡朱乙溫面松洞で延長五キロ二百六米の林道を開設して道有林のカラマツを主に樅、椴等四十萬尺締に上る木材、薪炭材等を伐採する豫定で林道幅員は二米三〇乃至三米、流域は延長二百七十一米に達するものである、この林道完成により道の山林收入は依然好調の軌道を走るものとみられ、竣工期十月を機會に山の幸が更に頭かに說話されるわけである

國體明徵講演

【咸興】咸南警察部では二十日午後一時から咸興第一普校講堂で京都帝大文化學研究所長紀平正美氏の國體明徵講演會を開く

鐵原高女設立運動 有志が懇談

【鐵原】數年來の要望である鐵原高等女學校設立について十二日午後七時から官民有志の懇談會を邑事務所會議室で開催、佐々木邑長司會の下に具體的運動方法について協議した

叺織競技大會

【咸興】第三回咸南穀物協會聯合會大會に際し副業として開催される叺織競技大會は會期九月十九日正午から▲場所は咸南武德殿裏廣場▲出場者咸南平地帶各郡から選拔推薦した男女各五十組▲賞品優等一組二十圓、一等四組十圓宛、二等十組五圓宛、三等二十組二圓宛と決定した、この總豫算一千五十五圓

中堅農民校の 卒業生に特典
自作農設定の優先權を附與 平南で農振を誘導

【平壤】平南道では農村振興運動の陣營强化を期し道內十一ケ所に中堅農民學校を設置し中堅人物の養成に全力を傾注してゐるが農民校に對する一般の認識が未だ不充分なのと農民校自體施設上に缺陷があるために豫期した成績は擧げられず、本來の使命を完ふすることが出來なくなつたので道當局ではその機構に一大改革を行ひ中堅農民校卒業生に對しては自作農設定の優先權を與へることに方針を決定し關係各郡に對しその實施を指令した、自作農設定は農村振興運動の目標中最も農民の現實的要求に適合するもので農振運動の第一線に立つ農民校卒業生に對しかくの如き自作農設定の優先權を與へるのは適切な方針としてその效果が期待される

元山の夏季講習

【元山】敎育會主催夏季講習會は十二日午前八時から泉町小學校の講堂で開催されたが講師は既報の通り廣島高師附屬小學校訓導田上新吉氏で國語科の講習であるが受講者百名に上る盛況さである、講習期間は來る十四日迄で會期中には泉町校四年生の實地授業もある

吉州の自衞團發會式

【吉州】吉州署では管內の思想惡地帶ともいふべき雄坪、德山、東海の各面に警察官指導の下に鄕約自衞團を組織せしめ、思想善導を圖るべく去る四日雄坪面を振出しに二十九ケ所の自衞團發會式を擧行した、各駐在所管內の團體數は左の通り（括弧內は團員數）雄坪六（九四〇）龍原六（七三三）石城四（三八二）才德七（八〇〇）鶴川六（九二四）計二九（三、七八四）

（寫眞は龍原自衞團の發會式）

躍進 工業平南
大工場だけでも十一も殖え 職工一萬五千を算す

【平壤】躍進平南の姿を數字的に見るため道產業課では四月から三ケ月に亘つて道內五十人以上を使用してゐる工場を調査した結果、工場數五十四、職工一萬五千五百八十三人に上り昨年同期に比し工場十一、職工一千六百六十六人の激增を示してゐる、これら工場の重なるものは靴下、ゴム靴、精米所、釀造、鑛山等である、なほ五人以下の工場は約三百八十もあり職工約一千九百人を數へられてゐる

タクシーの統制
平壤で業者大同團結

【平壤】從來平壤タクシー業者が組織してゐる平壤自動車業組合なるものは有名無實であるばかりでなく新規營業者も增加して來たので今回右團體を解消して更に平壤タクシー業組合なるものを組織することに決し十日午後二時から平壤府三階で之れが創立總會を開き規約を作成したが、本組合の目的は
▲當該官署の指示命令を勵行し組合員に對し之が周知徹底を圖ること▲官許の指定料金を嚴守して相互の競爭を相戒め車輛の改善に留意し以て交通事故の防止に努めること▲運轉者その他從業員の素質、品性並に技能の向上に必要なる施設をなし之が獎勵實行を期すること▲交通事故の防止上必要なる施設をなし又は之を助成すること等であり今後の活躍が大いに期待されてゐる

輸城水組の 評議員改選

【羅南】輸城水利組合第二期評議員の任期は來る二十四日

遭難運轉手 一名死體發見

【羅南】既報、去る六日咸南六四里、道德洞で遭難自動車の行方不明となつた鏡城自動車部の運轉手申鉉錫君の死體は十日同渡船場の下流五町のところで發見、十一日搜索を營んだが我龍孫君の死體はまだ發見しない

模範部落をして 全面的に養蠶化
一戶當り十五貫以上を收繭 平南の蠶業擴充

【平壤】平南道では明年度より蠶の大擴張を行ふことに目下案を練つてゐるがそれによると先づ模範部落を全面的に養蠶化し漸次各方面に及ぼさんとするものであるが、これがためには山間部九割、中間部八割、平坦部七割の割合に養蠶戶數を增加し一戶當りにも必ず春蠶二枚、秋蠶一枚、合計三枚の蠶紙を掃立てしめ一戶平均十五貫以上の繭を生產せしめんとするものである

全鮮女子庭球
本社開城支局後援 九月六日に開かる

【開城】高麗公論社では本社支局後援の下に來る九月六日第一回全鮮女子個人庭球大會を元町水源山コートで開催することになつた、申込は九月三日まで（氏名と所屬團體名を記入の上封書）（參加費は無料）で府內東本町高麗公論社宛申込みのこと、組合せは九月五日抽籤で決定する、なほ優勝者には優勝旗、優勝盃及び副賞を授與し、一、二等入賞者には地方の選手に限り往復汽車賃を給與することになつてゐる

マラソン王孫君は わしの敎へ子 田中さん鼻高々

【清津】伯林出の孫基禎君がマラソン日本を全世界に高揚し、大スタヂアムに日章旗を翩翻と翻かせた日、誰よりもあがつて喜んだのは咸北西水羅漁業組合の主事田中武信氏である、聞いてみると田中氏が平北道廳に勤めてゐる時週に一度づつ公設普校に出掛けた際學校の兒童の中に純情な孫君がゐて眞面目に田中さんのお話を聞いてゐたといふことで、このところ田中主事大いに鼻が高い

元山の優勝祝賀

【元山】マラソン王孫基禎君と南昇龍君の制霸祝賀會が大元山體育部、商工會議所、商工協會、市民協會の四團體によつて十一日午後四時から第一公會議室で盛大に擧行され府民一同の名で「祝賀勝利」の電報をベルリンの兩君宛打電した

七名の 痘瘡患者 羅南で發見

【羅南】羅南署では十日午前四時半署員の非常召集を行ひ市內美吉町、生駒町の一部の戶別調査を行つたところ左記七名の痘瘡患者を發見、同日直ちに羅南避病舍に收容した
美吉町一〇朴乙岩長男學壽（一）同八金貞植長男龍成（三）同朴成源長男無名（一）同七朴東植長女仁淑（一）同八李在根長男文俊（一）同朴仁根妻金東珍（一七）

匪賊を退治

【咸興】十二日咸南國境情報＝撫松縣長白縣警察隊長の一隊約四十名は國際初水溝地方へ出動中九日午後五時頃撫作惡匪から探知中の匪首黃明、占山好の合體した七十餘名の賊團と遭遇、交戰時餘にして賊二名を殪し拳銃二、彈丸若干、槍一本を鹵獲した、また十六道溝一派六名は十日午後十一時頃同溝如雲面作里の滿鮮人五戶を襲ひ家宅搜査の上日貨十七圓、金指輪一個を掠奪し滿鮮人各一名を拉去した

國富觀測所長咸南視察

【咸興】國富仁川觀測所長は十一日朝來咸、先づ赴戰高原の景觀を賞し十三日豐山着、引續いて惠山鎭、普天堡、新乫坡の各地を視察して高地帶氣象觀測所設置に關する調査を行つてゐる

咸北辭令（十日）

羅南普校訓導 山田 信
文官分限令第十一條第一項第四號により休職を命ず
行營普校同 池 須 細
依願免本官
羅南女子高等普通校 囑託敎員 尹 呼 福
十一年度小學校及普通學校敎員試驗委員を命ず
清津高等女學校 敎諭 山本 信行
同 天野 香枝子
同 岩見 喜久子
兼補會寧（各通）
囑託 齋藤 靜枝
同 岩見 莉子
兼會寧府事務取扱を命ず（各通）

人の動き

▲柴尾佐々市大尉（咸興憲兵分隊長）十六日頃着任
▲安野憲兵中尉（新任朝鮮憲兵司令部々員）羅南分隊より轉出挨拶の爲十一日本社羅南支局來訪
▲平川憲兵曹長（羅南憲兵隊本部）新任挨拶のため同上
▲渡邊憲兵曹長（羅南分隊班長）同上
▲三宅姬路衛戍病院長 十一日サイベリア丸で赴任
▲山崎中佐（騎兵九聯隊附）十一日羅南發赴任
▲松下芳三郎氏（間島省總務廳長）十日羅津港視察、十一日北行
▲河野九郎氏（國際運輸羅津支店長）支店長會議列席のため八日發大連へ、二十日頃歸任
▲齋藤北鮮鐵道管理局長 令息前君の葬儀の爲東上中十二日歸任
▲清津城州署長 上城中十日歸任

崔相玉氏控訴

【咸興】咸興地方法院で懲役一年未決百日の判決言渡を見た崔相玉氏に係る業務橫領、背任事件につき大町係檢事被告崔相玉氏とも即日控訴の手續をとつた

開豐の堆肥 增產督勵

【開城】開豐郡の堆肥增產督勵は旱魃のため延期し第一回三日間實施、九日は日曜日にも拘らず郡職員全員督勵に關して打合を行ひそれぞれ各面へ出張指導督勵に當つてゐる、なほ第二回は九月十日から三日間

農村敎本印刷

【咸興】かねて咸南道廳では地方振興、農家更生運動を徹底强化すべき重要部門として文盲退治のた

太田大使のお土產話
近ごろは蘇聯にも ブル趣味流行
スポーツも却々盛んだが 社交界は振はぬ

【羅南】太田駐露大使は獻子夫人令孃安江さん同伴、大使館員太田日出雄氏を隨へて十一日清津入港のサイベリア丸で歸朝、清津では船が埠頭に横付けになると直ちに下船、出迎への田中清津警察署長の案內で自動車を驅つて清津市內を見物し警察署に少憩の後歸船、午後五時出帆敦賀へ向つたが、下船の時大使をつかまへると『ホウこゝにも鋼を躍つてゐるのか、鋼のやうには大漁と行くまい……』と冗談に語る
漁業問題は交渉の相手、カズロフスキー氏が病氣でクリミヤの方へ行つてゐるので話が進まないといふのが眞相で酒匂參事官が主となつてやることになつてゐる、スペインの內亂では政府軍でも共和黨は認めてゐる、アルフォンソ十三世が廢座されたのは地方（中央ではない）選擧で共和黨が勝つたので、形勢を早合點されたものである（とスペイン駐劄時代の記憶をもつて革命事情を細かに語り）政府では英國や米國に援助を求めた事實があるやうだがソヴエートロシアに援助を求めたといふことは知らない、新聞などではロシアが金を集めて贈つたといふやうにいつてゐるやうだが、ロシアの政府は そんなことはせぬ一部有志の活動で出來た寄附金である、蘇聯も最近却々文化的になつた、先づブルジョア機關として國際聯盟に加入してから敎育を始め一般の社會生活に婦人家庭に、娛樂にあらゆる物にブルジョア趣味が取り入れられスポーツも盛んになり立派な競技場も出來てをり體育デーなどには共產青年の華やかな行進も行はれるといふ風だ只社交界だけはまだ振はない、といふのは婦人は職業を持つてゐるし政府では自國人の外國人との接觸を喜ばぬし一般要路の人達でも社交的には生ひ立ちからも訓練が出來てゐないためだ北樺太の石油問題は試掘期限についてこちらでは五ケ年を主張し向ふでは二ケ年を主張してゐる、この問題は左近司中將が折衝に當つてをり、私も左近司中將の到着を俟つて中將を各方面へ紹介してから向ふを出て來たわけだ、浦潮の邦人總領事館の話は聞いて來た、現に浦潮の總領事館ではコツクが監禁されて館員が大變困つてをり、自分の連れて來たコツクで用を達した狀態だ
なほ隨行の太田日出雄氏は記者の問ひに對して次のやうに答へた
ロシアで外國の飛行機の飛ぶのを禁止はしてゐません、現にアメリカでもその他の國の飛行機でも飛んでゐます、讀賣新聞の飛行機の禁止されたのは當時國境紛爭の感情も手傳つたのではないでせうか、尤もほかの國ではなく日本の飛行機にシベリアを飛ばれることはロシアでも困るでせう……併しあの問題では東京のユレニエフ大使は困つたでせう……初め承諾したのですから……

（寫眞は大田駐露大使その右獻子夫人、令孃安江さん、左端田中清津署長――清津埠頭正門前で寫す）

羅津に入港 珍客を乘せたサ丸

【羅津】敦賀、浦鹽經由サイベリヤ丸は浦鹽からの船客十八名を乘せて十一日朝羅津入港、羅津から敦賀行廿三名、清津行三十五名が乘船、午前十時出帆、清津へ向つたが一等室には賜暇歸朝の途にある大田駐露大使夫妻、令孃安江さん、通譯官太田日出雄氏の一行、浦鹽歸りの北樺太工業社員和田敬夫氏があり、羅津からは北鮮三港視察中の間島省琿春縣長林桂氏、同參事官宗像雄氏が清津まで乘船した

發育不全・機能障害の 男性器を補正せよ
物理療器の發明 治療至難な性的缺陷が器械の力で正常復活す

博士によつて發見せられ、之を基礎とし研究に於て完成されたる『ホリツク眞空水治器』は、性的缺陷に惱める男子に驚異的福音を齎せしものといつてよい。

性的缺陷の禍害

男子と生れ、性器不全（短小・包莖・畸曲）は一種の不具者で、悲慘の經驗なき事の人が多い。また不自然行爲、○○、○○等のため性的機能障害（陰○、早○、遺○、夢○等）に陷り性○不能の人も尠くない。かうした性的缺陷の人はそれが全身的に影響して悲觀病弱に傾き易く、また精神的にも大なる變化を來たして男性特有の氣魄を失ひ、一種の性格破綻者として世の中から容れられず、立身出世は夢にも望めない。性的缺陷は實に男一生を臺無しにしてしまふのである。

局部的に發達する 野球投手の腕！ 同一理由で各部の發達も計れる

野球の勝負を決するものは殆んど投手の力量に懸つてゐる。投手の好技は能く敵の打擊を封じ得て往々投手戰に終ることさへある。よき投手を有するチームほど強味があり、隨つて投手は野球チームの至寶とされる。投手の素質は、勿論種々の優秀を以て第一要件としなければならぬが、殊にもその「腕」の完全なることが最大要素を爲すのである。

およそ投球技術に熟達するまでには、百戰練磨！あらゆる技巧に通じ、その間に鍛へらるゝ腕の發達は非常なもので、投手の腕は片方が必ず太い。これは勿論絶へず投球を繼續する度毎に、腕の運動が烈しく行はれるためで、獨り野球投手に限らず、職業的に常時腕を使ふ人、また腳を使ふ人などが皆部分的に異常發達を來たすのと同一理由に基くことはいふまでもない。

即ち、運動の烈しい部分は血行が頻繁となり新陳代謝が活潑に行はれ、血液の運ぶ營養素が集中されるから、自然とその部分が發達するの道理で、特に野球投手の場合は、單に運動による血行の旺盛を來たすといふ程度ではなくて、彼の運動を繰つ一刹那、腕一ぱいに血液を吸引充實せしむる狀態となるから、血液の流集は莫大であり、それだけにより一層の發達を遂ぐる結果となる。

野球投手の巨腕を見ては、如何にも不用らしく思はれるけれども、事實はそれと反對で、その發達狀態は、ひとり筋肉骨格の發育肥大するばかりでなく、同時に觸覺は鋭敏となり、動作は敏捷輕快となるから投球の妙技を自由に發揮することが出來、腕のさばきで試合の大勢を左右するほどの微妙な技巧をも弄し得る。これ局部的に最も健全良好なる發達を遂げた結果に外ならない。

この意味に於て、腕のみならず人體何れの箇所でも、方法次第で部分的に發達を計り得ることが判る。世に性器短小（又は肥曲、畸曲等）を嘆く青年は決して尠くないのであるが、以上の事實に鑑みるも更に悲觀失望すべきではなく、また性的機能障害（陰○、早○、遺○、夢○、手○の惡癖等）に陷りたる人々も須らく安心して可なりである。

性的缺陷の療法

即ち、眞空吸引力を應用して、血液を生○要部に吸引充實せしめてその發育を促進するの一方、機能障碍をも復活せしむる物理療法が、米國醫科大學教授ホリツク博士の新學說出で、初めて其適切療法が確立せられ、然も性的不全機能障害に對する治療の出來る點に於て、正に世界的發明といはざるを得ぬ。

眞空吸引力並に水治法應用 局所輸血的の効ある ホリツク眞空水治器

本器は、ホリツク博士の發明したる眞空吸引力の科學的適正理に基き、眞空吸引力の物理的作用に水治法を巧みに應用し、度量に水壓制抑を完全に發揮させる度量衡を備へた點が大特徵である。これ所謂局所輸血として世界に類なき新療器として斯界權威者の賞讚措く能はざる所である。

本器の作用は、眞空吸引力によりて沈滯せる海綿體組織に多量の血液を流集せしめ、恰も部分的に輸血を與ふると同樣の効を與へ、生殖腺ホルモンの內分泌を旺盛ならしむると共に、理學的エンツンデュング作用により生殖神經の衰弱を回復し、機能障害の如きは比較的速かに癒し、短小、發育不全の男性器の補正を望むの效、實に偉大なるものがある。

世に性器不全を悲觀し、可惜一命を捨てる人さへ往々にしてあるが、さうした深刻なる惱みも本器によつて解消せられ、立派な男子の資格を備へて女性にも愛慕されい、いとも明朗快活に過ごすことが出來る。殊に前途ある青年諸君にして、もし性器に缺陷があれば、それこそ一生を棒に振らねばならぬ大切な時期であるから、一時も猶豫なく本器によつて速かに性器の補正を計られたい。年若き人ほど効果顯著であるから一日も早く使用せらるゝことが必要である。

本器は小型輕量、使用法至極簡單、自分で秘密に一日一回十分間の治療で足る。僅かに數日乃至數ヶ月間の使用を以て驚くべき效果を確認せられる所以である。

なほハガキで『東京市芝區神谷町十八 東京新療法研究所へ』御申越次第『性の新知識』圖入說明書を進呈、これだけは是非一讀御覽あれ（無代進呈）。

醫學博士十五氏實驗證明推奬
博覽會名譽金牌受賞
ホリツク眞空水治器
定價金五圓 送料內地二十五錢 外地五十五錢

偽物 効果不完全のニセ製造品あり 必ずホリツクの商標あるホリツク眞空水治器をお求めあれ

包莖 切らずに、自分で秘密に成形する
登錄商標 ホリツク包莖安全器
金四圓 送料內地一五錢 植民地四二錢
代金引換小包は十五錢增し 使用說明書添付匿名で發送

合資會社 新療法研究所
東京市芝區神谷町十八
電話芝一三一一・一三一二
振替東京七七三九番

又しても下痢.腹痛！

我ながら情ない慢性胃腸病なら夏中治療薬アイフは缺かさぬこと

胃腸の機能が極度に衰へるこの頃は、健康な人でも無理が利かず、兎角胃腸障害を起し易いものでありますが、平素から餘り胃腸の丈夫でない人や慢性大腸カタルのある人などは、食慾不振から榮養が衰へ、夏痩せしますから特にこの季節の攝生が大切であります。

暑いからとて望みのまゝに、氷や果物、ビール、サイダー、アイスクリームと無暗に冷いものを詰め込めばそれこそ覿面、下痢腹痛に惱まされ、一層痼疾を惡化させる因です。衰弱が加はれば抵抗力も鈍りますから赤痢、チブス等の傳染病にも冒され易く、僅かな油斷から取返しのつかぬ不幸を見る例も尠くありません。

それで、かうした胃腸非常時には常に治療薬アイフを服用して慢性的な胃腸病の治療に努めるとゝもに、暴飲暴食、不消化物、腐敗した食物、過冷の飲食物、寢冷え等急性胃腸カタルの原因となる樣な不攝生を愼まねばなりません。又、假令急性胃腸カタルに冒されても慌てることなく治療し得る樣アイフを常備して、惡疫の浸入を未然に防ぐのが夏の衞生常識でなくてはなりません。勿論、治療藥アイフには病原、對症二重の作用があり、主藥が胃腸内壁の瘡面に沈着して炎症を癒し、粘膜を強め、弛緩を引き緊め、分泌及蠕動異常を整へる等廣汎なる病原治療を營み、併せて胃痛、腹痛、下痢、嘔吐、食慾不振等諸症狀を消退して、全機能の健全なる活動を助成しますから、慢性症は素より夏の急性胃腸カタルにも理想的な譯であります。

慢性胃腸病にはアイフ

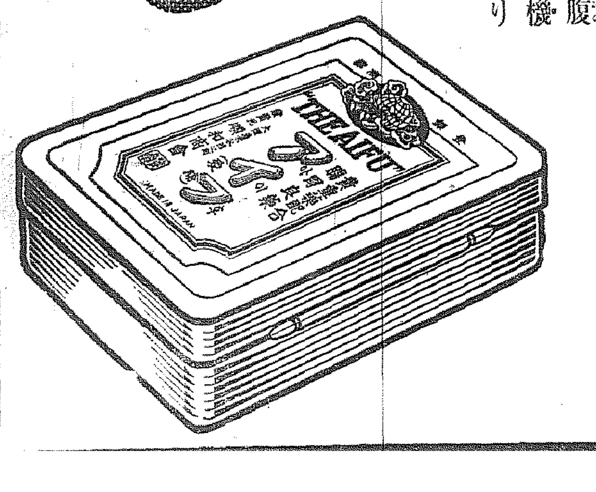

藥價

胃と腸の兩病にはアイフ(粉末)

四日分 七十五錢 ｜ 十七日分 三圓
八日分 一圓五十錢 ｜ 特製十一日分 五圓

胃病専門の健胃にはアイフ(錠劑)

七十五錠入 五十錢 ｜ 百六十錠入 一圓

全國到る所の有名藥店にあり

發賣本舗 大阪市東區淸水谷西之町
順和商會
振替大阪三四五番 電話(東)五〇〇〇・五〇〇二・五〇〇三番

東京 東京市本郷區眞砂町九番地
振替東京六二二八八番 電話(小石川)四〇一〇番

大連 大連市山縣通一丁目
振替大連三七六五番 電話七六〇八番

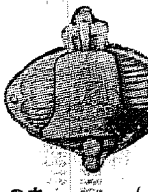

水上第六日目

中空に描く女子高飛込
華やかに幕は開く
颯爽たる我が馬術選手よ
水上争覇愈よ高潮

世界水上争覇戦も、いよ〳〵峠を越して十三日、六日目を迎へた、四日目の大勝に気をよくした我が水上陣、十二日（五日目）待望の四百米自由型に不運、米のメディカに首位を奪はれたが、二、三、五位は完全に獲得し、百米背泳豫選に清川、兒島、吉田らよく好記録で悠々と入選、これに気をよくして十三日、六日目は最初から好調、前畑嬢の「日本女子劃期的な飛躍」に刺戟されてか——女子高飛込み大澤禮子嬢（妹）が四位、香野夫佐子嬢六位を得、續く女子四百米自由型第一豫選に守岡、兒島嬢揃つて入選するなど気焔をあげた。かくてわが無敵長距離陣の出動する千五百だ、六日目のプロは豫選ばかりだが我國得意の種目揃ひである（寫眞カツトはバサクルのオリムピツク旗）

【ベルリン、オリムピツクスタヂアム十三日同盟】大會も十三日を迎へ、漸く峠を越したかの觀あるも、一方水泳プールにおける水上競技は依然日米爭覇の對抗意識強く、漸次高潮を示さんとしてゐる この日は午前八時半（日本時間午後四時半）より華やかな女子高飛込決勝をもつて幕が開かれた、我が大澤禮子嬢よく斯界の強豪を向ふに廻して奮闘、大和撫子の意氣を中外に示した、續いて午前十時（日本時間午後六時）より女子四百米自由型豫選の火蓋が切られ、守岡、小島兩嬢が世界の强者を相手に可憐な眺戦を試みプールの空氣を緊張させた、馬術競技も第二のプログラムに入り、綜合馬術が行はれて我が松井、西、岩橋三選手の引締つた軍服姿が他國の選手に伍して强きその存在を示す、一方ダリユウナウの漕艇競技は、この日プログラムの殆どが敗者戰のため興味を殺ぐが、この一戰に最後の希望をつなぐ我がクルーの出場に、邦人應援團は躍起となつた、戰は茲で午後のプログラムに移り、千五百米自由型豫選では我が石原田、鵜藤、寺田のトリオをもつて米軍を席捲せんとし人氣は愈々昂まつて行く

けふの種目 第四日目（日本時間）

◇馬術綜合競技（西大尉、松井大尉、岩橋中尉）正午◇水上女子高飛込（香野、大澤禮、大澤數）後五時◇水上女子四百米決勝後七時◇水球後七時四十分◇漕艇決勝後十時半◇拳闘第四回戰後十一時◇水上二百米平泳準決勝前零時◇水上千五百米準決勝前零時半◇水上百米背泳決勝前零時半◇水上女子四百米繼泳決勝前零時四十五分◇水球前一時十五分◇籠球決勝前零時◇ホツケー決勝前零時半◇拳闘第四回戰前四時半◇ヨツト後六時半

大澤（禮）選手四位へ
女子高飛込み決勝 香野選手は六位

【ベルリン・オリムピツクプール十三日同盟】女子高飛込み決勝は左の如く一、二位とも米國が占め わが大澤禮子さん（妹）は四位、香野夫佐子さんは六位に入賞したが、大澤數代さん（姉）は十四位となつた

1ヒル（米）三三點九三
2ダン（米）三三點六三
3ケーフル（獨）三三點四
4大澤禮子（日）三三點五五
5ギリツセン（米）三〇點四七
6香野夫佐子（日）三〇點二四
14大澤數代（日）二八點一

よく飛べた 大澤禮子嬢語る

女子高飛決勝で第四位を獲得した大澤禮子嬢は語る

今日は上手に飛べましたが、審判採點の結果四位となりました自分としてはもつと上位に入賞出來たと思つてゐましたのに、殘念で堪りません

惜しや我クルー 二着で失格
舵付フオア復活戰組合せ

【ベルリングリウナウ十三日同盟】舵付フオアー敗者戰、第一組に出場した日本クルーは遂に二着となり、惜しくも決勝戰に出場權を失つた

舵手付きフオア復活戰、組合せは左の通り

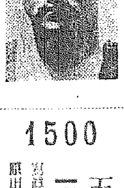

1500 天晴れ三泳士（寫眞は右から石原田、鵜藤、寺田）

無敵のわが長距離陣
三泳士揃つて一着
痛快なる千五百米の豫選

▲一組 日本、チエツコ、デンマーク、イギリス、スエーデン

出かしたり三泳士、わが無敵の長距離陣は果して千五百米豫選で石原田、寺田、鵜藤の三泳士揃つて第一位、殊に寺田選手の如きは米の强豪メデイカと首位を爭つて遂に同着の一等となつたなど凄い競爭を示した、記錄は餘り芳ばしくないが、併し我が三選手が揃つたことは誠に愉快事である

▲第一組 1石原田忠（日）一九分五五秒八 2レイヴアース（英）二〇分四秒四 3アレント（獨）二〇分四秒七 4ビリー（加）二〇分一五秒四

▲第二組 1寺田登（日）一九分五五秒F 1メデイカ（米）一九分五五秒F 3ヨルゲセン（丁抹）二一分四二秒F 4フーバー（加）二一分四七秒四

▲第三組 1鵜藤俊平（日）十九分四十八秒〇 2フラナガン（米）十九分四十九秒九 3フレーゼー（獨）二十分十三秒七 4タリー（佛）二十一分〇九秒F

（註）―千五百米豫選は各組三着まで入選―

女子四百米豫選 わが小島、守岡兩選手入選

▲第一組 1ヘヴエツル（丁抹）五分二八秒F オリムピツク新記錄 2ウインガード（米）五分三四秒F 3コーテロホ（和）五分三五秒四 4モーコム（英）六分〇秒八

▲第二組 1ワグネル（和）五分五七秒五 2ソテイ（洪）六分一四秒八（三、四着なし）

▲第三組 1フレデリクセン（丁抹）五分三九秒五 2チンメルマンス（和）五分四二秒五 3フルーレ（佛）五分四八秒四 4守岡初子（日）五分五一秒F

▲第四組 1カルセン（丁抹）五分五七秒一 2レフエリー（英）六分一二秒七 3ペテイ（米）六分一六秒六（四着なし）

▲第五組 1マステンブロエツク（和）五分三八秒六 2シユラメツコフ（チエツコ）五分四七秒五 3小島一枝（日）五分五〇秒F 4ビル（洪）六分一四秒三

九道の水害益々擴大
死傷（行方不明）三百五十名突破
交通回復、被害漸次判明す

今回の豪雨で水害を蒙つた道は京畿、忠南、忠北、慶南、慶北、平北、江原、咸北、全南と九道に跨り洛東江、錦江、漢江、蟾津江の各河川何れも氾濫し、水の猛威に蹂躙されてゐるが、天候の快復によつて通信機關は漸次復舊すると共に、その被害の全貌は漸次判明して來たが、豫想以上の激しい被害で、十四日午前零時五十分まで警務局に達した報告によると、死者實に百卅七名、負傷者九十七名、行方不明百十七名に達し、家屋の倒潰七百三十七戶、半潰一千百九十五戶、流失五百五十五戶、同浸水一萬二百四十三戶、田畑の流失及び埋沒千百十六町歩、同浸水六千三百三十一町歩に及ぶ慘狀を呈してゐる

	死者	負傷者	行方不明	家屋倒潰	同半潰	同流失	同浸水	田畑流失埋沒	浸水
京畿	二	一三	—	一四六	—	一〇六	四、一三五	—	五三〇町
忠北	五一	一四	一〇	二三六	一七	二〇八	一、三八五	—	—
忠南	—	—	—	三	—	—	二八〇	—	五六〇町
慶北	五	—	二	一八	三	二四	八二八	三五〇町	四三〇九町
慶南	二五	四一	九	一六	—	一九	五三三	—	三九〇町
平北	一	—	—	—	—	—	—	—	—
江原	五三	二九	八六	三三〇	一三三	一八八	一、七〇〇	七六六町	三四二町
咸北	—	—	—	八	四四	—	一、三三〇	—	二〇〇坪
全南	—	—	—	—	—	—	六三	—	—
合計	一三七	九七	一一七	七三七	一九五	五五五	一〇、二四三	一、一一六町	六、三三一町

拳闘は大もめ
審判に非難の聲
米國選手も引揚げか

【ベルリン、ドイツホール十二日同盟】オリムピツク拳闘競技は目下ベルリン體育館で開催中だが、審判の不正眼、不公平の非難續出し、連日紛議を重ねてゐるが、業を煮やしたアメリカチームは遂に引揚説が傳へられるに至つた、さきにペルー選手團の引揚に次いでコロンビヤ、チリー兩選手の同情引揚げあり、ヤールではヨツト競走が新競技場開館でもめて競技は終了しても、成績は十二日に至つて漸く決定するなど、此ところベルリン大會も些かご難續きである

わが拳闘選手敗退 橋岡選手を除き

【ベルリンオリムピツクホール十二日同盟】拳闘競技に出場したわが代表選手は、バンダム級の橋岡を除き、何れも枕を並べて敗退したが、各選手の順位は左の如く決定した

フライ級 第九位 中野千代人
フエザー級 第三位 宮川佐治郎
ライト級 第七位 永松 英吉
ウエルター級 第七位 李 圭 煥

永松選手惜敗す

拳闘ライト級第二回戰でわが永松英吉選手は惜しくも判定で敗れた

ライト級第二回戰
ステプローブ（エストニヤ） 判定 永松 英吉（日本）

個人團體とも獨逸優勝す
◇—純馬術競技

【ベルリン、ルーデーレツト十三日同盟】純馬術個人競に團體競技は豫想の如くドイツ選手大いに眼ひ個人、團體ともに優勝した、殊に個人競技にはドイツのトレー中尉と、ゲルハルト少佐が一、二位を占めた

純馬術個人競技
1トレー中尉（獨）一、七六〇、〇
2ゲルハルト少佐（獨）一、七四五、五
3ポタイスシー少佐（墺）一、七二一、五
4アドレルクロイツ中尉（瑞）
5ユーソーム少佐（佛）
6ドーパマール中尉（佛）

純馬術團體競技
1ドイツ 五、七四〇、五
2フランス 四、八四六、〇
3スエーデン 四、六六〇、五
4オランダ 四、三八一、五
5ハンガリー 四、〇九〇、〇

水球敗者慰安戰 オランダが勝つ

【ベルリン、オリムピツクプール十三日同盟】水球競技敗者慰安戰、オランダ對オーストリアの試合は十三日午後零時半（日本時間午後八時半）水球場で擧行、左のスコアーでオランダ勝つ

和蘭 5 3—1 2—3 4 墺太利

水上得點表

	日本	米國	獨逸	和蘭	洪牙利	亞爾然丁	丁抹	佛國	英國
百米	12	1	2	…	6	…	…	…	…
女子百米	…	1	4	11	…	5	…	…	…
八百米繼泳	6	5	2	…	4	…	…	3	1
女子二百米平泳	6	…	8	2	…	…	4	…	1
四百米	11	9	…	…	…	…	…	1	…
計	35	6	16	13	10	5	4	4	2

◇男子飛板飛込み 米國十五點▲日本三點▲獨逸三點
◇女子飛板飛込み 米國十五點▲獨逸五點▲日本一點
◇女子高飛込み 米國十三點、日本四點、獨逸四點

谷間鐵道川橋梁に差しかゝつた際同橋通行中の朝鮮人男を發見、急停車したが及ばず轢死、身許その他一切不明であるが同列車は八分立往生した

釜山港の大擴張
大連を凌ぐ設備を凝らして"東洋一"の港に
現在の棧橋から草梁へ岸壁
前奏曲——近く埋立に着手

東洋第一の商港として大連を凌ぐ設備を凝らして生れ出る釜山港大擴張計畫は、先づ一萬噸級の巨船をピタリと横づけする岩壁埋立に着工することになり、日本埋築會社の手で現在の棧橋から草梁の海岸にかけて岩壁の埋立千坪地帶買收中であつたがこの程完了し、近日中に着工する事であるが、これがため職員から海岸附近へ約五キロの間に縱々線の土砂運搬用の軌道を敷設し、一日約五十噸輸を使用するから、人夫賃だけでも一日三千圓に上る見込みで、釜山大築港計劃の前奏曲である

夕涼み連の懐中をねらふ

むし暑い聖の夜、涼を求めて神宮參道の石段や或は昨暇前の石段等にさも涼しげに大の字にねそべつてゐる人々の風景は、商都ならでは見られぬ一つの夏の情景ではあるが、彼等の懐中を專門にねらつてゐた犯人が東大門署へ檢擧された、十二日夜往十里町驛前の人混みの中を泳ぐやうに徘徊する怪しい男を東大門署員が調べると、住所不定李大吉（ ）で六月下旬頃から前記場所等でよい氣持ちでねてゐる人數門に三十數件約一百圓の窃盗を自白した

南部江原道の水禍
雨量二七五ミリ、山津浪起り
死傷七十四名、交通杜絶す

【春川電話】原州、横城を中心とする南部江原道の水禍は、十一日だけの雨量二百七十五ミリに達する物凄い豪雨だつたので原州、文幕地方には十二日は山津浪起り、原州邑内は全部浸水、被害甚大で醫療の設備を缺いた、被害地は電信電話はもとより交通は全然杜絶し實に連絡不明であつたが、十三日午前中に判明した道内の被害は次の通り

▲死者四九▲負傷者二八▲行方不明三▲家屋流失一九五▲同全壊六四▲同半壊八二▲床上浸水七七四▲床下浸水一、一一四▲道路流失一九ヶ所▲同浸水三三ヶ所▲橋梁流失六ヶ所

なほ道當局では取敢ず内務、警察部から調査員を被害地に急派するとともに、京城から歸任した藤知事も早速關係者を集め對策を練つてゐる

罹災者へ同情

京城瑞麟町九六白英鎬氏は氣の毒な罹災民達の救濟資金として現金二百圓を十三日朝東大門署へ屆出、署員をはじめ、罹災者達は感激してゐる

泥海の飛行場で決死の捜査
遞信局の遭難同僚を探し求めた友情愛

出水美談

濁流に押流され危く九死に一生を得た彼等遞信局事務員十名の捜索救助を語る美はしい同僚美談…遞信局の飛行場石田主任と同中上事務員の兩氏は同僚十名の搭乘したモーターボートが濁流中に行方不明となつたのを知ると直に遞信局所屬稲山繋留中の機船の借受けを交渉、危險のため一旦使用を謝絶されたのを無理に頼み込んで漸く借り受け、折柄の激流を冒して同僚愛に燃え生命を賭けて捜査に出かけた、大海原と化した飛行場内を限なく探し求め更に飛行場裏山の麗僧山に登つて、友よ何處ぞ！と呼ねたが遂に見當らず空しく引揚げたが、普通であれば到底小舟に生命を託することの出來ない激流中のことだけに異常な感激を呼んだ

野口遵氏夫人

朝窒社長野口遵氏夫人千賀さんはかねて腎臓炎を病み、去る六月十六日以來京大病院に入院中であつたが、十三日午後七時半逝去した享年五十一、朝窒常務大島英吉氏は同夜十時京城發、大阪に急行し各重役も十四日中に上阪する筈、なほ葬儀の日取りその他は未定

千葉縣人の學生寮
内田氏義擧

京城東部の牛耳山と對立して北方に連らなる山の頂、松林中に二つの建築が出現した、そこは府内は固より漢江を望み南山や議島も眼下に見下す車の出來る明眉風光の健康地だ、この建築は京城の篤業家の府會議員内田錄五郎氏が寄宿舎を建てゝゐるのである、延坪八十坪、廿人を收容する、内田氏は京城に遊學する千葉縣人で地方の不便な土地に住む子弟の爲に安くて住み心地のよい宿を提供し父兄に代つて之を監督するのであるが、資金が豐富になれば大規模の宿舎を建て同郷の千葉縣人と限らず全鮮の家計豐かでない遊學の子弟を收容する方針であるといふ、こゝで質實剛健の氣風を養成するためで、寄宿舎の一ヶ月の全舎費を十三圓位とみて不足の分は内田氏が補助するといふ

全國中等野球
育英快勝す 對早實戰 2A—1

【甲子園電話】全國中等學校野球大會第一日第二試合の早實（東京代表）對育英（兵庫代表）戰は早實先攻、有田（球）柳田、戸田君倉（壘）四氏審判、十二日午後零時二十分開始、四回に雨のため一寸中止したが、試合を續行して結局二對一で育英快勝す、閉戰二時五十三分、バツテリー、早實望月、小宮▲育英 佐藤、西谷

早實 000000100 1
育英 010000001A 2

靜商の大勝 對長野商業 27A—4

【甲子園電話】第三試合、初陣の長野商業（信越代表）對靜岡商業（山靜代表）戰は、長野先攻で橋本（球）村上、柳山、島津（壘）四氏審判で午後三時二十二分開戰、結局二十七A對四で靜岡大勝、閉戰五時五十一分、バツテリー靜岡松野、鍋田▲長野 小山、田中

長野 010000003 4
靜岡 02062141 2A 27

職業學校生徒募集

京城公立職業學校では各科の生徒募集中だが、入學願書受付は九月廿日まで、入學考査は九月廿五、廿六兩日同校で行ふ

ひかる

松嶺驛發京城驛行十二日午前七時二四分發列車が賈城驛

今日の天氣

晴 一時曇

野村生命 東京・日本橋

海苔佃煮 江戸の華 日本一おいしい
即座に間に合ひ 美味で安價で 滋養・豐富
東京日本橋 柳屋特製 販賣店 各地有名食料品店にあり

ナイト印カラー ワイシヤツ 大阪市東區南久太郎町心齋橋角 電話船場一八九〇番 振替大阪一六一三番 (株)柳田シヤツ製造所

皮膚泌尿花柳病 醫學博士 渡邊晋 京城黃金町入口日本生命裏 診察 十二時半マデ及ビタ刻

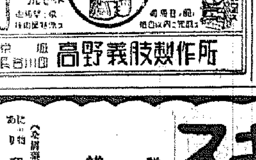

足手義 高野義肢製作所 京城 長谷川町

便秘性の乳幼兒に マルツエキス 通じがつき丈夫に育つ 唯一無二の榮養劑…… 詳細説明書 見本進呈 和光堂 M.大8

内科小兒科 特ニ呼吸病・胃腸病 レントゲン科 紫外線 山田醫院 京城本町二丁目四五

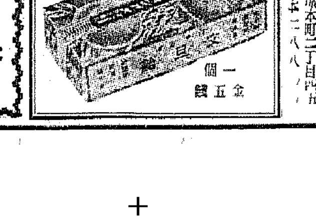

ボンタンアメ 南國の香り ・ミナケイヒンイリ・ ホームランかげてはこれをたべてゐる。 一個金五錢

正式 國旗 附屬品一切 製造卸商 大久保眞敏國旗部 京城黃金町三 電本(2)一二四一番

今村病院 内科 小兒科 レントゲン科 院長 醫學博士 今村豐八 往診は可成午後一時迄に御申込みを願ひます 京城若草町大通り 電話本局(2)一八三番（病院用）五四六五番（自宅用）

入院隨意 鶯海醫院 電本1493

花柳病專門 和田醫院 電本3306

京日案内 五號活字十五字詰一行五十錢

小犬 可愛い小犬差上げたし

タイプ ブラインド生徒募集 就職斡旋 正則タイピスト養成所

學則進呈 産婆 受驗短期講習開催 八月下旬より一ヶ月間 長谷川町 武田産婦人科病院内 武田産婆學講習會

店員 明治町二丁目 今村電氣京城支店

恩給 京城府古市町二五番地 三澤商會

電話

熊本

特別募集 各地在住社員 出張所長募集 百圓以上月收

本紙一萬號記念懸賞小說二等當選　發聲映畫上演決定

春を待つもの (98)

山下ハル子
寺本忠雄畫

愛子の結婚（一）

「命あつての物種とは此の事だよ。どうだ浩介夏中向ふへ行つて見んか?」

もう晝間は、夏と變らない六月半ばのある日、寺へ尋ねて來た幹太は、浩介に、頻りに元山行きを勸めてゐるのだつた。

生死の境を彷徨することまさに四十時間、傍にゐた醫者もすつかり匙を投げてしまつてゐた浩介の體に不思議と、それは、もう奇蹟と云つてもいゝ位の僥倖が現されて來たのだつた。

急性肺炎の上に腹膜炎兆候が濃厚になつたと醫者が幹太に囁いた時は、病人の囲りにゐる者は誰一人として病人が元の體になれるものとは思つてゐなかつた。刹那、一刹那迫ひよる死の影に人々は只片唾を飮んで、なすこともなく只最後の時を待つのみだつた。

二晝夜近くもあの高熱によく堪へられたものだと、後になつて醫者自身も驚き乍ら、その强心臟の强い浩介の體に敬服する他はないと云つたりしてゐた。

やうやく危險期を脱した浩介の體は、折柄の快適な五月の陽光に惠まれて日增しに快方に向つて行つた。

六月に入るともう起きられる位になつて、看護婦の代りに愛やを雇つて、德成のやつてゐた勝手の仕事をさせるやうになつた。德成は病人のお粗末で甘い日本料理にありつくことが出來た。醫者への報酬、愛やに命ぜられて町へ野菜を買ひに行くのが日課の大部分だつた。

もう大丈夫と醫者が折紙をつけてからは、愛子は、パッタリ來なくなつた。日輪子夫人は寺へは一度も顏を見せたことがなく、六月になつて折々足を運ぶのは、幹太と雁子の二人だけになつた。表面浩介の上には穩やかな日が惠まれて行くかに見えてゐた。

だが彼は、病氣が快方に向つて行くに從つて、一つの苦しみが逆に深くなつて來るのに氣付かねばならなかつた。その一つといふのは、折角氣負つてやりかけた商賣を中止して再び父の厄介になることの心苦しさだつた。

日輪子が寺へ來ないのも其の邊のことが原因になつてゐるのかも知れないと、善良な彼は、愛のこともさういふ風に善意に解釋してゐた。日輪子の來ないことは別に苦にはならなかつたが、財政的に苦境に立つてゐる父親に此上自分のことで金錢上の負擔をかけることは何にもかへがたい苦痛だつた。

もう一つの惱みは、彼は何時の間にか雁子に愛情を感じて來だしたことだつた。雁子も確に自分を愛してゐる。殊によるとそれは自分が雁子を愛してゐると氣付いた時より、ずつと以前から續いてゐたものかも知れない――。妻のある自分が、妻以外の女性を愛すると云ふことは一つの罪惡だ。彼は基督敎の信者ではないが、その考へには似通つた處があつた。理性では一つの方向を目指してゐながら、感情がそれに一致しないことに二重の苦しみを味あはねばならなかつた。

「七月の月に入れば直に出掛けるんだナ。」何時迄も默つて答へない息子に、幹太は疊みかけるやうにいつた。

『然し、來月の中旬になれば、閑も少しは纒けるやうになると思ひますから、此上、もう……』と浩介は、やつと口を開いた。

『それもいゝだらうさ。だが何といつても體を先に元に直して置く必要があるだらう。本屋をやるならやるで元山から歸つてからでも宜からうじやないか。それに遊んでゐるのが厭だと思へば、果樹園の方の手傳ひでもしてゐれば何程結構じやないか?』浩介が能山行きに難色を見せると、幹太は、此度は、同じ土地に持つてゐる林檎の果樹園行きを頻に勸めるのだつた。黑光りのする廣い板の間に藺の莚團を敷いて、息子の顏色を覗き込むやうにしてゐる幹太の顏を、背筵の中をくゞつて來た風がそつと撫でゝ行つた。愛やが小腰をかゞめて來客の由を告げに來た

觀戰記（四）

双龍子

當代一流 爭霸血戰譜（15）

（市川氏一人置二人目）

平手先 四段 ▽市川一郎
四段 ▼加藤富久

四局

圖は六二金迄の局面

▽市川氏（持駒）歩

（v＝後手の駒）

九	八	七	六	五	四	三	二	一	
v香	v桂				v王		v桂	v香	一
				v飛	v銀	v金	v角		二
v歩	v歩		v金			v歩		v歩	三
		v歩	v歩	v銀		v歩	飛		四
				v歩					五
		歩	歩		歩				六
歩	歩	銀		歩	銀	歩		歩	七
	角	玉		金					八
香	桂		金				桂	香	九

▼加藤氏（持駒）歩

持時間各九時間　消費時間 ▽一時間二十五分 ▼一時間五十八分

▽六七金（2分）
▼七三桂（4分）
▽三六歩（3分）
▼二三歩打（2分）
▽二八飛
▼六五歩（12分）
▽同　歩
▼同　銀
▽六六歩打
▼五四銀
▽七九角（5分）
▼八四歩（19分）
▽三七桂（26分）

席上挿話

〃加藤〃 八四歩は敵の八八玉の圍ひを短ける意味で八五桂を狙ひましたものです

〃市川〃 三七桂のところは作戰は六八角と上つて、次に五九角の含みでした、ところが敵に八四歩と突かれて見ると六八角では八五と跳ねられるやうな味で角の見透しを利用されて攻められる恐れがあるので豫定を變更して三七桂と指しました

講評

八段 金易二郎

市川君は着々と豫定の構圖ひの方針を樹てたが、加藤君に中央の位を占められ、巧みに桂を捌かれた爲め、豫定の駒組を布き得ず作戰變更の已むなきに至つたのは本棋戰最初の失策である

市川君の七九角は敵に八五桂と跳ねられ威嚇される虞れがあるだけ些か危險である

依つて暫時此のまゝの狀態に据え敵の形勢を窺ひ三七桂、八四步四五步、以下銀を繰り出し攻勢を圖るところである

次の三七桂はどうかと言ふに、ことここに至つては多少の危險は覺悟して、盛調に洩してゐるやうに六八角と豫定の行動を執り、敵が八五桂なら八八銀と退き、以下敵が五、六兩筋より急襲し來るとも頑强に對抗を持續すれば敵は手兵が少いから受け切れるに相違ない

十四日番組 金曜日

午前六時（東）ラヂオ體操
同六時二〇分（長）英語會話講座（三） H・Wジョンス C・Kベーカー
同七時 今日の天氣見込
同七時一分（東）朝の修養 ひぐらしすゞり（四） 石川謙
同七時一分 朝の修養（釜山）信仰の生活（四） 太田秀山
同七時二〇分（東）ラヂオ體操
同八時四〇分（東）盂蘭盆會法要（第一日）――臨濟宗東福寺派大本山東福寺本堂より中繼 大施餓鬼法要 大導師管長 家永一道 外一山僧衆出仕
同八時五〇分（大）野球試合實況（京城は第二放送）（釜山は前九時四〇分より野球中繼）第二十二回全國中等學校優勝野球大會――甲子園野球場より中繼
同九時（東）家庭メモ
同九時一〇分 氣象通報（釜山）
同九時一五分 氣象通報・料理獻立
午前一〇時三〇分（東）家庭講座 子供と母の歌のお稽古 一、雀 野口雨情作詞・中山晉平作曲 二、てるてる坊主 淺原鏡村作詞・中山晉平作曲 弘田龍太郎
獨唱 平山美代子 演奏（フルート助奏） 平林勇志
午後零時五分（東）農村風景 盆近し 作並に演出 水島爾保布
出演（順不同）
農家の女房 材村春子
農家の娘一 吉川公乃
同 二 松本千代枝
同 三 高多島貞子
行商人 吉岡啓太郎
あめ屋 雪岡光次郎
チンドン屋（口上及サックス） 花和幸一
青年一 藤井昇
同 二 辰巳鎭之助 他大勢及音樂等
正午（東）時報・日用品値段・鮮魚卸値段
同零時四〇分 ニュース
同三時四〇分（東）氣象通報
同四時 ニュース（氣象通報・釜山）
同六時（大）童話劇 五郎星 童心座
同六時二〇分（東）コドモの新聞 關屋五十二
同六時二五分（金）趣味講座 史蹟巡り（十二）金澤城と板屋兵四郎の事 鏑木勝敏
同六時五五分（東）カレントトピックス
同七時 ニュース・天氣見込・賣藥紹介
同七時三〇分（東）生活改善講座 旅館への注文 田川大吉郎
同八時（東）凉みばなし（三）講談の味ひ方 悟案軒圓玉
同八時三〇分（大）寄席中繼――北新地花月クラブより―― 一、萬歲 野球人國記 浮世亭夢若 松鶴家光晴 二、落語 三十石（上） 笑福亭松鶴 三、落語 三十石（下） 林家染丸 四、納涼漫藝會 千歲家今男 花菱アチャコ
同九時三〇分（東）時報・ニュース・氣象通報・翌日の番組（地方へのニュース・レコード音樂・京城）
同一〇時 ニュース・氣象通報・地方へのニュース（朝鮮語・釜山）
同一〇時四五分 第十一回國際オリムピック大會放送 國內放送 オリムピック應援歌（レコード） 解說 飯田光太郎
同一一時（伯林）實況

第二放送

午後六時三〇分 兒童劇 新興同人會
同七時 復習の時間 李俊興
同八時 柳光烈
同八時三〇分 金昌龍
同九時 桔梗打鈴 島一心
同九時二〇分 名曲鑑賞（レコード演奏）

十五日きゝ物

午前七時一分（東）朝の修養 ひぐらしすゞり（終） 石川謙
同七時一分 朝の修養（釜山）信仰の生活（五） 太田秀山
同八時四〇分（京）盂蘭盆會法要（第二日）――新義眞言宗智山派總本山智積院より中繼――
同八時五〇分（大）野球試合實況（京城は第二放送釜山は前九時四〇より中繼）第二十二回全國中等學校優勝野球大會――甲子園球場より中繼――
同一〇時三〇分（大）家庭講座 子供に起り易い腦の疾患 法學博士 堀見太郎
午後零時五分（東）輕音樂 サクライ・イ・ス・オルケスタ・ティピカ
同六時 朝鮮童話 沈淸傳 山岡操
同六時二五分（井）趣味講座 史蹟巡り（十三）新田族、平泉寺等 中谷文作
同七時三〇分 流錦大會（仙臺）（長野）（東京）（名古屋）（各局八分宛）
同八時二分 正調江差追分 上原昌子
同八時十二分（東、大）義太夫さわり 一、（東）天網島時雨炬燵 竹本伊達子 二、（大）伽羅先代萩 竹本東雲
同八時四一分（大）獨唱と齊唱 寶塚音樂學校生徒作品集 寶塚音樂學校生徒
同九時 時事解說 町田梓樓
同一〇時四五分 第十一回國際オリムピック大會放送

童話劇 五郎星 童心座 午後六時

五郎星は天の川の岸に住んでゐる少年の星でした、近いうちにお月樣の御誕生をお祝ひする大宴會が催され、五郎星も招待されてゐましたが貧乏な五郎星にはお祝ひの品物を買ふ事が出來ませんでしたので、無斷にも無斷士地不案內の地上へ降り、之ぞと思ふお祝ひの品を探し步いてゐました。その中早四、五日は過ぎ、明日は愈よお月樣の御誕生日と云ふのにまだ何の手がかりもありません、すると幸にも野原の見張番のお爺さんに出遭ひ、感心な子供だとほめられお爺さんから御褒美に綺麗な星をいたゞきました、併し喜んだのも束の間、かねてその星をねらつてゐた惡魔に捕へられ、惡した星のありかを訊へなかつたので、かあいさうにたうとう五郎星は兩眼をえぐり取られ盲目にされてしまひました、五郎星はやつとお月樣の御宴會に間に合ひましたが、お月樣には五郎星の優しい心根を大變喜ばれましたが、いたいたい兩眼にはひどく悲しまれました

夏やすみの日課にポリタミンの服用

よわい子供に ポリタミン

虚弱小兒の夏やせは危險です！

夏は暑さのために、新陳代謝が鈍り、「夏やせ」に陷り易いものですが健康兒はまだしも日頃虛弱な小兒の夏やせは大いに注意を要します。と云ふのは、夏やせによる抵抗力の減退に乘じて、急性傳染病とか、胃腸病肺結核等に侵されることが非常に多いからです。

この「夏やせ」を防ぐにはどうすればよいか。それには胃腸を丈夫にすることゝ榮養の補給が肝要です。（如何に榮養價があつても、油製劑や原料そのまゝの粗雜な榮養劑では、徒らに不健全な子供の胃腸を疲勞させます）

その点ポリタミンは胃腸及体質强化の両効果を有しますから、小兒に對し正に好適の强壯劑です。

比類のないアミノ酸綜合强壯劑

ポリタミンは、牛乳蛋白を人体內消化と同じやうに、酵素消化して得た唯一のアミノ酸綜合劑で……血液原、体重增加素、發育素、活力素、食慾增進素、ホルモン合成素等各種のアミノ酸を豊富に含んでゐます。從つて、消化の煩ひなく胃弱の子供にもよく吸收されて體重を增し、成長發育を促します。且つ食慾をすゝめ、抵抗力をつよめ、或は頭腦の發達をよくし、心身を眞に强健にします。

各小學校の使用成績によれば……

家庭の報告	學校の報告
1 食慾がすゝんできた	1 血色がよくなつた
2 胃腸が丈夫になつた	2 元氣活潑になつた
3 頭痛がしなくなつた	3 疲勞しなくなつた
4 体重が增してきた	4 落ちついてきた
5 熟睡するやうになつた	5 學業成績がよくなつた
6 寢汗をかゝなくなつた	6 缺席が少くなつた

甘美味の液劑

夏は、氷片を加へるか、氷冷水やソーダ水でうすめると一層おいしく服用出來ます。

小瓶（一圓五五）
中瓶（二圓五〇）
大瓶（四圓五〇）
全國藥店に販賣す

發賣元 大阪市東區道修町 株式會社 武田長兵衞商店
製造元 大阪市外上新庄 大五製藥株式會社
關東代理店 東京市本町 小西新兵衞商店

36—1273(O)